

広報 そらや



わたしたちが考え、わたしたちが行動するまち

人生の節目を祝う 二十歳の集い

CONTENTS

- 能登半島地震 被災地を支援 2
- クローズアップ市政 5
- 確定申告 6
- お知らせ 10
- フォトニュース 22
- 輝いている人 23

2024
令和6年
No. 226

2



令和6年2月号
令和6年2月1日発行

No. 226

発行／総社市役所 編集／市政情報課広報広聴係
電話 0866-92-8214 メール shisei@city.soja.okayama.jp
〒719-1192 岡山県総社市中央一丁目1番1号

配布／総務課行政係
電話 0866-92-8218 FAX 0866-93-9479
総社市役所のホームページ/ <https://www.city.soja.okayama.jp/>



新庁舎建設 工事進捗状況

工事期間中、大変ご迷惑をお掛けしますが、ご理解・ご協力をお願いします。進捗状況は市ホームページにも随時掲載しています。

問い合わせ 財産管理課新庁舎建設係 (☎ 0866-92-8229)



市 HP

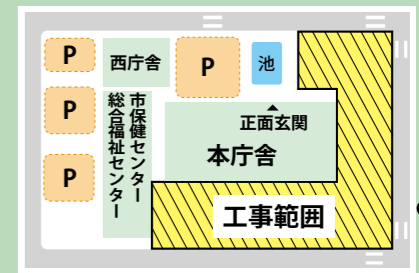

【12月14日】

市内の山からスギを伐採しています。多目的ホールなどの内装に使用します。



【1月8日】

庁舎棟では基礎のコンクリート打設を、議会棟では柱と梁の型枠工事をしています。



【1月15日】

引き続き庁舎棟では基礎部分のコンクリート打設をしています。間もなく完了します。



“歩得”・“リン得” 健康商品券事業 参加者募集

市内 200 店以上で
商品券が利用できます！



“歩得”・“リン得” HP



“歩得”・“リン得” 申込フォーム

市では、健康づくりに取り組んでポイントを貯める、“歩得”健康商品券事業と“リン得”健康商品券事業を実施しています。4月から、“歩得”と“リン得”が1つになり、“歩得”・“リン得”健康商品券としてリニューアルします。歩いたり、自転車に乗ったりして獲得したポイントは、市内登録事業所で使用できる健康商品券（最大5000円）と交換できます。詳細は、市ホームページから確認できます。

取組期間 4月1日(月)から令和7年3月31日(月)まで

参加費 1000円
参加条件 市内に在住か在勤の20歳以上で、令和7年3月まで継続して参加できる人
申込期限 2月29日(木)
※3月以降も随時申し込み可能ですが、4月1日(月)からの開始ができない場合があります
申込方法 健康医療課、各出張所、各公民館などに設置の申込書を、同所設置の申込書提出箱に投かん、または、申込フォームから申し込む
問い合わせ 健康医療課健康増進係 (☎ 0866-92-8259)

編集後記

■能登の一日も早い復旧を祈っています。今の私にできることをやっています。(H・E)
■二十歳の皆さんの輝く笑顔と晴れ姿に胸が熱くなりました。(S・N)
■消防出初式の取材へ。防災について今一度考え、緊急時への備えをしっかりとします。(Y・K)
■取材でいただいた貴重なミカンをおいしくいただきました。(O・H)

今月の表紙



1月7日、市民会館で二十歳の集いが開催され、684人の門出を祝いました。会場では、出席者が糸を掛けて制作するストリングアートを実施。今年のテーマである「紡」の文字が描かれました。



感謝と希望、夢を胸に抱いて

未来へ羽ばたく総社の光





4



5



6



2



3

① 寝袋を詰めた段ボール120箱がトラックへ積み込まれる(1/10) ② 七尾市役所に届いたブルーシートを被災者に配布(1/5、七尾市) ③ 支援物資の受け取りに来る被災者を案内。現地では雨や雪が続く(1/10、七尾市) ④ かほく市に向け、ペットボトル入りの水を載せたトラックが発発(1/3) ⑤ 断水が続く穴水町に給水車を派遣(1/15) ⑥ 避難所に寝袋を下ろす野口健さんと市長(1/11、輪島市)



1

能登半島地震 被災地を全力で支援

1月1日に発生した能登半島地震を受け、市は、地震発生の翌日から石川県七尾市に職員を派遣。人手が足りない避難所の運営や支援物資の配布など、直接的な支援に当たっています。また、市内事業所の協力のもと、水や衣類、市民などから寄付を受けた寝袋などの支援物資を被災した石川県内の市町に運びました。

平成30年7月豪雨災害の際に全国の自治体から支援をいただいた経験を生かし、被災者の心に寄り添いながら、被災地の復旧・復興に向け支援を行っています。

問い合わせ 危機管理室 ☎ 0866-92-8599

線状降水帯の発生による豪雨や今後30年以内に70%以上の確率で起こるといわれている南海トラフ地震など、大規模災害はいつ発生するか分かりません。災害への備えについて、身近な人と一緒に確認しておきましょう。

今こそ見直そう 災害への備え

皆さんの思い 届けます

市では、1月15日時点で以下の支援を受け付けています。被災地では刻々と状況が変わるため、ニーズに合わせて、随時支援内容が変更されることが予想されます。最新の情報は、市ホームページなどでお知らせします。

LINE「防災メニュー」を使ってみよう

市公式LINE「防災メニュー」には、防災に関するホームページへのリンクや避難所が開設された際の検索機能などがあります。以下の操作で、非常持ち出し品や災害用備蓄品を確認してみましょう。なお、通信費用は利用者の負担となります。

① LINEアプリで「総社市」のトーク画面を開く



② 画面下に表示されている基本メニューの中の「防災」をタップし、防災メニューに切り替える。メニュー画面が出ていないときは、画面下部の「メニュー ひらく/とじる」をタップする

③ 「災害にそなえて」をタップすると、市ホームページに接続され、内容を確認できます

問い合わせ 危機管理室 ☎ 0866-92-8599



♥ 寝袋支援プロジェクト

被災者の皆さんは、避難所での不自由な生活に加えて、寒さにも苦しんでいます。少しでも暖かく体を休めてもらえるよう、市では、登山家の野口健さんが代表を務める認定NPO法人ピーク・エイドと協力して、被災地に寝袋を届ける支援活動を1月5日に開始。10日は七尾市と輪島市に、15日は志賀町と珠洲市に向け、合わせて1628個の寝袋を発送しています。



寝袋支援プロジェクト HP

受け付ける物資 寝袋（新品で氷点下対応のものに限る）
受付場所（持参）市役所、各出張所、各公民館
郵送先・問い合わせ 総務課行政係 ☎ 0866-92-8218、〒719-1131 中央一丁目1番1号

♥ 支援金

▼募金
振込口座 吉備信用金庫 本店営業部 普通 0640594 名義/令和6年能登半島地震災害支援金
募金箱設置場所 市役所、各出張所、各公民館
その他 本募金は税法上の寄附控除対象外
問い合わせ 危機管理室 ☎ 0866-92-8599

▼ふるさと納税代理寄附
市では、七尾市・かほく市へのふるさと納税の代理寄附の受け付けを開始しました。市内在住の人も利用できます。なお、災害支援のため、返礼品はありません。
問い合わせ 魅力発信室 ☎ 0866-92-8211



七尾市ふるさと納税



かほく市ふるさと納税

市民を守り抜く決意新たに 消防出初式を挙行



市内18の消防団分団長や女性消防団員も出席した

1月14日、市消防庁舎で消防出初式を挙行しました。消防団員や消防職員ら約50人が出席。火災や災害のない1年を願うとともに、消防・防火活動への意欲を高め、市民の安全と安心を守る決意を新たにしました。

そのほか、式では地域の防火・防災に功労のあった4分団と183人の団員らを表彰。市長表彰を受けた神在分団の難波宜吾さんが代表して受領しました。

問い合わせ 市消防本部 消防総務課 (☎0866-92-8342)

11月定例会市議会が11月30日から12月21日までの会期で開催され、一般会計補正予算や条例の一部改正など27案件を審議。請願1件、陳情1件を除き、原案どおり可決などされました。

一般会計補正予算は、10億950万円の増額。電力・ガス・食料品などの価格高騰支援として住民税非課税世帯などへ7万円を支給するための経費

4億9000万円は、迅速に給付するため、開会日に審議・可決されました。そのほかの補正予算は、小児医療費支給事業に係る経費約7285万円、障害者自立支援福祉サービス給付等事業に係る経費5900万円、中学生の学習環境改善のため、教室不足への対応やバリアフリー化などを行うための経費4820万円、給食食材の価格高騰に



議会

11月定例会市議会で27案件を審議

問い合わせ 総務課行政係 (☎0866-92-8218)

重点支援給付金で住民税非課税世帯などを支援

伴う材料費不足を補う経費約3543万円、畜産経営の安定を図るため、飼料価格の高騰に対し市内の畜産農家を支援するための経費559万円などです。

そのほか、池田小学校区に放課後児童クラブを新設することに伴う条例の一部改正や義務教育学校を設置することに連する諸条例の一部改正などが可決されました。

そうじゃみんなで見守るネットワーク事業に 関する協定を新たに締結

問い合わせ 長寿介護課地域ケア推進係 (☎0866-92-8373)

市では、地域全体で高齢者や障がい者、児童などを見守り、支える仕組みとして「そうじゃ みんなで見守るネットワーク」事業に取り組んでいます。これまで、日常業務での戸別訪問や高齢者・子どもと接する機会の多い市内の金融機関、医療機関など114事業所と同事業に関する協定を締結。ネットワークをさらに強化しようと、12月19日、新たに卸売・小売業などと協定を締結しました。締結式では、市長と5事業所の代表者が総合福祉センターで協定書を取り交わしました。

今後もさらにネットワークを充実させ、市民が安心して地域で生活できるよう、日常生活の異変を早期に察知し、迅速・適切に対応していきます。

【新たに締結した5事業所】 株式会社優食、ライフデリ総社店、株式会社シニアライフクリエイト、株式会社サンキ倉敷支店、株式会社セイエル倉敷営業所



写真左から、株式会社シニアライフクリエイト 宅配クック123第3営業部運営1課係長の若藤勇介さん、株式会社セイエル倉敷営業所所長の岡田和也さん、市長、株式会社サンキ倉敷支店店長の野津宗也さん、株式会社優食代表取締役の今城栄一郎さん、高齢者配食担当ライフデリ総社店代表の渡邊章弘さん

幼稚園園児募集

幼稚園では、幼児の好奇心・探求心を育むICT（情報通信技術）の活用や、食の大切さ・楽しさを伝える食育など、質の高い教育を実践しています。また、小学校との交流や地域との連携などにより、園児たちは、多くの人に見守られながらのびのびと遊び、学んでいます。

4月からは、市内15園中11園が「ロングタイム幼稚園」として、最長午前8時から午後6時までの預かり保育を行います。子どもの入園先で悩むときは、ぜひ相談してください。見学も随時行っています。

一緒に働きませんか？

市立幼稚園・認定こども園で働く会計年度任用職員を、随時募集しています。詳細は問い合わせください。

資格 幼稚園教諭免許・保育士資格（どちらかでも可。年齢不問）

問い合わせ こども夢づくり課 (☎0866-92-8265)



幼稚園HP



職員募集HP



デジタル機器やICTを活用した教育の実践（山手幼稚園）



給食の献立や園児が育てた野菜などを題材に、食への関心を育む（久代幼稚園）

令和6年4月採用 会計年度任用職員募集

4月1日採用の会計年度任用職員を募集します。職種や定員、問い合わせ先などは下記のとおりです。

募集要項・申込書は、各窓口を設置しています。提出は各窓口を持参か郵送してください。

職種・申込期限	職務内容	勤務場所	定員	必要な資格など	申込先・問い合わせ
議長車運転等業務 【2/9(金)】	議長車の運転業務・点検・洗車など	議会事務局	1人	普通自動車免許取得後3年以上経過し、免許の停止や取り消しが無い人	議会事務局庶務調査係 (☎0866-92-8332)
市税収納対策業務事務員 【2/8(木)】	国民健康保険税の滞納整理に伴う電話催告や催告文書の作成、発送など	税務課	1人	4月1日時点で、地方公共団体などにおける税務事務か税務事務補助の経験、または、債権管理、回収に関する業務経験が1年以上ある人。パソコン操作（ワード・エクセル）ができる人	健康医療課保険年金係 (☎0866-92-8257)
保健指導員 【2/8(木)】	総社市国民健康保険の被保険者を対象に、特定保健指導などを実施。診療報酬明細書（レセプト）や特定健康診査などの結果を基に、電話や訪問による重症化予防の継続的な保健指導など	健康医療課	1人	保健指導の実務経験を有する保健師か管理栄養士のいずれかの資格を有する人。普通自動車免許。パソコン操作（ワード・エクセル）ができる人	健康医療課健康増進係 (☎0866-92-8259)
	後期高齢者医療制度の被保険者を対象に、診療報酬明細書（レセプト）や後期高齢者健康診査などの結果を基に、電話や訪問によるフレイルの改善・予防の継続的な保健指導など	健康医療課	1人	歯科衛生士の資格を有する人で、フレイルなどの専門知識を有し、保健指導の実務経験などがある人。普通自動車免許。パソコン操作（ワード・エクセル）ができる人	
ヤングケアラーコーディネーター 【2/2(金)】	ヤングケアラーに係る相談や支援、関係機関との連絡調整など	こども課	1人	社会福祉士、保健師、教育職員免許法に規定する普通免許状のいずれかの資格を有するか、これに準ずる人で、コーディネーターとして必要な学識経験を有する人。普通自動車免許。パソコン操作（ワード・エクセル）ができる人	こども課子育て支援係 (☎0866-92-8268)
保育コンシェルジュ 【2/9(金)】	保育サービスの利用に関する相談業務や事務処理	こども夢づくり課	1人	保育士の資格を有する人。普通自動車運転免許。パソコン操作（ワード・エクセル）ができる人	こども夢づくり課 (☎0866-92-8265)

◆申告に必要なもの

- 書類などに不備があると、受け付けできない場合があります
- 印鑑は不要です
- 確定申告のお知らせ（税務署から送付されたはがきか通知書）
- 電子申告・納税等に係る利用者識別番号等の通知書（電子申告・納税等開始届出書を税務署へ提出した人）
- マイナンバーカードか、通知カードなどマイナンバーが分かるものと身分証明書
- 給与や公的年金などの源泉徴収票
- 農業や不動産所得の帳簿書類、領収書など所得計算に必要なもの（収支内訳書の内容確認に必要）
 - ※農業所得などに係る収支内訳書は、事前に作成しておいてください
- 生命保険や損害保険契約などの満期・解約・死亡による一時所得の支払調書
- 個人年金（公的年金以外）や業務などに係る雑所得の支払調書とその必要経費が分かるもの
- 社会保険料、生命保険料、地震保険料の支払証明書
 - ※国民年金保険料等に係る社会保険料控除を追加で受ける場合は、納付したことを証明する書類を申告書に必ず添付してください
- 医療費控除の明細書、医療保険者から交付を受けた医療費通知（医療費控除を受ける人）
 - ※医療費控除の明細書は事前に作成しておいてください
 - ※高額療養費、保険金などの補てんがあれば、その金額が分かるものが必要です
- 寄附金の領収書か受領書、特定事業者が発行した寄附金額に関する証明書（寄附金控除を受ける人）
 - ※内容により、2000円を超える寄附金から控除対象となります
 - ※寄附金控除を受けるためには、原則として所得税等の確定申告が必要です
- 身体障害者手帳、療育手帳、精神障害者保健福祉手帳、戦傷病者手帳、被爆者健康手帳（厚生労働省認定のもの）（障害者控除を受ける人）
- 障害者控除対象者認定書（障害者控除を受ける人）
 - ※令和5年12月末現況で要介護認定の人が、イオンモール倉敷会場で障害者控除を受ける場合は、障害者控除対象者認定書が必要です。事前に長寿介護課へ介護保険被保険者証を持参し、申請してください（交付必要日数：1週間程度）
- 申告者本人の金融機関の口座番号が分かるもの（所得税の還付申告をする人）
- 税務署から交付された控除申告書（証明書）と金融機関から発行された年末残高証明書（2年目以降の住宅ローン控除を受ける人）

◆申告に必要なものについての問い合わせ先

- ▼給与の源泉徴収票…支払いを受けた勤務先
- ▼公的年金（厚生年金・国民年金）の源泉徴収票、国民年金保険料控除証明書
 - …倉敷東年金事務所（☎086-423-6150）
- ▼公的年金（共済年金、企業年金、年金基金など）の源泉徴収票など…各年金保険者
- ▼生命保険契約による満期などの一時所得の支払調書…支払いを受けた保険会社など
- ▼生命保険契約などによる個人年金の支払調書…支払いを受けた保険会社など
- ▼市の国民健康保険税納税額…税務課市民税係（☎0866-92-8234）
- ▼障害者控除対象者認定書…長寿介護課地域ケア推進係（☎0866-92-8373）

所得税等の確定申告

個人市県民税・国民健康保険税の申告

申告相談についての問い合わせ

- 倉敷税務署（☎086-422-1201）
- 税務課市民税係（☎0866-92-8234）

所得税等の確定申告と個人市県民税・国民健康保険税の申告の市内申告会場での相談期間は2月14日(水)から3月15日(金)まで、イオンモール倉敷会場では2月1日(水)から3月15日(金)までです。8ページの日程表を参考に申告をしてください。

3月16日(土)以降に申告した場合、市県民税の決定が遅くなり、申告内容が当初通知に反映できないことがあります。この場合、各種保険料（税）や利用料の決定などに影響が出る可能性がありますので、期限内に申告してください。

◆どのような申告が必要になるかの目安

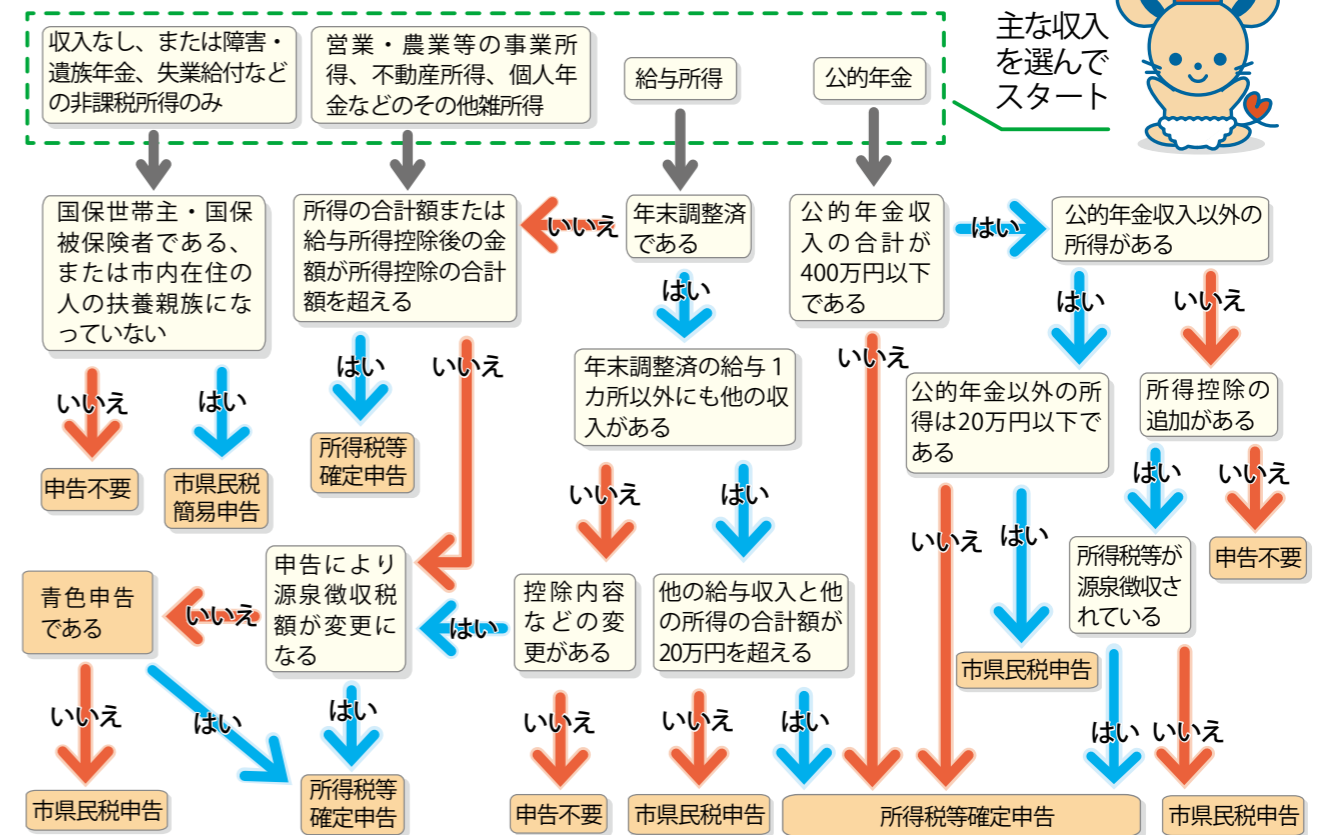

※所得控除の追加があり所得税等の還付を受ける人は、所得税等の確定申告をしてください

- ◆令和6年1月1日現在、総社市に住んでいなかった人は、1月1日に住んでいた市区町村で申告をしてください（所得税等の確定申告は除く）
- ◆給与収入が2000万円を超える人は、所得税等の確定申告が必要です
- ◆所得がなかった人でも、国民健康保険などに加入している人、福祉・教育関係の制度などにおいて所得の申告が必要な人や課税（所得）証明書が必要な人は、市県民税の申告が必要です
- ◆ふるさと納税ワンストップ特例申請をしていた人が申告を行う場合は、ふるさと納税に係る寄附金も含めて申告してください（確定申告や市県民税申告を行うと、ワンストップ特例申請が無効となります）
- ◆上場株式などに係る配当所得や譲渡所得について、所得税と個人市県民税において異なる課税方式の選択が可能でしたが、令和5年分から所得税と個人市県民税の課税方式を一致させることとなり、異なる課税方式の選択ができなくなりました。確定申告した上記所得については、市県民税においても申告することとなり、市県民税の合計所得金額にも算入されます

申告書を提出する際は、毎回

マイナンバー
（12桁）の記載

+

本人確認書類の提示
または写しの添付



が必要です

本人確認書類の例

- ①マイナンバーカード
- ②通知カード+運転免許証など

健康アドバイス



岡 直樹 医師
(吉備医師会から)

高血圧は非常にありふれた病気であり、日本人のおよそ3人に1人が高血圧を有しています。高血圧を指摘されると、「何とものでもないので大丈夫」と答える人が一定数いらっしゃいます。しかしながら、高血圧は動脈硬化疾患（心筋梗塞や脳梗塞など）や心不全、脳出血、眼底出血の非常に重要な危険因子です。つまり、今は問題が起きていなくて

今月のテーマ 高血圧

正常血圧の維持が元気の秘けつです

も、明日には脳出血や心筋梗塞などを起こす可能性がある、とても怖い病気なのです。

血圧高値を指摘されたら、まずは上腕で測定する家庭用血圧計を準備し、朝と夜に血圧を測定しましょう。血圧が140/90mmHg以上であれば高血圧です。なお、160/100mmHg以上であれば早めに医療機関を受診する必要があります。それ以下でも医療機関で管理を受けた方が良いでしょう。食事管理としては、1日の塩分摂取量が6g以下となるように心掛けましょう。しょうゆを減塩しょうゆに変える、

ソースなど塩分の多い調味料の使用を控える、みそ汁は薄めにするなど、日頃から注意が必要です。加えて、適度な運動をお勧めします。有酸素運動を毎日30分以上行うことを目標に、生活に取り入れてみましょう。

そのような努力をしても高血圧の状態が持続するならば、薬物療法が必要です。現在の高血圧治療は診療ガイドラインで確立されており、一般的に使用する降圧薬は安全性が高いものばかりです。安心して医療機関を受診してください。

問い合わせ 健康医療課健康増進係 (☎ 0866-92-8259)

安全・安心 のすすめ

厳寒期であるこの時期は、県南部でも気象条件や場所により、降雪や路面の凍結が見られます。雪道や凍結した路面は非常に滑りやすく、ちょっとしたブレーキでも車のコントロールを失い、交通事故につながる危険があります。冬期の正しい運転知識や技術を身に付け、安全運転に努めましょう。

【冬期の交通安全のポイント】

■冬用タイヤやタイヤチェーン

厳寒期の交通事故防止

をいつでも使えるように準備しておきましょう

■降雪や凍結が予想される日には、時間に余裕をもって早めに出発し、安全な経路を選んで走行しましょう

■運転する前には、フロントガラスなどの霜や積雪を確実に取り除き、視界を確保してから出発しましょう

■路面の状態を常にチェックして、凍結しやすい日陰や橋の上、スリップしやすいカーブや下り坂などでは、手前で十分に減速しましょう

■路面がキラキラ光っているときは、凍結のサインです。この

ような場合は、車間距離を十分保つとともに、速度を控え、急ブレーキ・急ハンドル・急加速をしないよう、常に危険を予測しながら運転しましょう

■積雪のある道路では十分減速し、できる限り、わだち（車が通ったタイヤの跡）に沿って走りましょう

■日没が早く、夜間の時間帯が長いことから、午後4時台からのライト点灯を心掛けましょう



監修・問い合わせ 総社警察署 (☎ 0866-94-0110)

申告相談の日程表 (土・日曜日、祝日は申告相談を行いません)

次の人は**イオンモール倉敷**で申告してください

▼住宅借入金等特別控除（住宅ローン控除）の適用を初めて受ける人 ▼土地・建物・株式売却などの分離課税所得がある人 ▼雑損控除がある人 ▼太陽光売電収入がある人 ▼相続などに係る生命保険契約等年金がある人 ▼事業所得や不動産所得などがある人で所得税等の確定申告が必要な人 ▼青色申告をする人

① 昭和・西公民館、サンロード吉備路での申告相談 (受付時間 9:00 ~ 16:00)

日 程	地 区	会 場
2月 14日(水)	美袋、日羽、種井、延原、宇山、槁	昭和公民館 3階大会議室 (美袋 1915 番地 1)
15日(木)	原、影、中尾、下倉	
16日(金)	上原、富原、下原	西公民館 2階会議室 (秦 350 番地)
19日(月)	秦、福谷	
20日(火)	新本	
21日(水)	久代	
22日(木)	八代、山田	
26日(月)	中央 (一～六丁目)	サンロード吉備路 1階会議室 (三須 825 番地 1)
27日(火)	総社 (一～三丁目)、駅南 (一～二丁目)	※正面玄関に入って突き当たりの部屋です
28日(水)	駅前 (一～二丁目)、真壁、三輪	
29日(木)	井手、門田	
3月 1日(金)	中原、西郡、地頭片山	
4日(月)	岡谷、西坂台、宿	
5日(火)	泉	
6日(水)	小寺、井尻野	
7日(木)	総社、刑部、福井	
8日(金)	溝口、楨谷、見延、宍粟	
11日(月)	清音黒田、清音古地、清音上中島、清音軽部	
12日(火)	清音柿木、清音三因	
13日(水)	三須、上林、下林、赤浜	
14日(木)	東阿曾、西阿曾、奥坂、久米、黒尾	
15日(金)	金井戸、南溝手、北溝手、窪木、長良	

※会場の混雑を緩和するため、なるべく上記の表を参考に会場にしてください

② イオンモール倉敷での倉敷税務署による所得税等の確定申告相談 (受付時間 9:00 ~ 16:00)

日 程	会 場
2月 1日(木)～3月 15日(金)	イオンモール倉敷専門店2階イオンホール

- ◆イオンモール倉敷の申告会場へ入場するには、入場整理券が必要です。2月1日から15日までに相談する人には、当日、会場で配付します。2月16日以降は、当日会場配布される入場整理券を受け取るか、来場日の10日前からLINEで事前発行も可能です。LINEでの入場整理券発行は、右のQRから国税庁LINE公式アカウントを友だち追加して希望日時を申し込んでください
- ◆当日分の入場整理券の数には限りがあります。無くなり次第、受け付けを締め切ります
- ◆期間中、倉敷税務署では提出される申告書の受け付けと電話相談のみを行います
- ◆申告会場では、スマートフォンを利用した申告を行います。利用者証明用電子証明書パスワード(数字4桁)と署名用電子証明書パスワード(英数字6文字以上16文字以下)を確認の上、マイナンバーカードを持参してください



国税庁
LINE公式アカウント

所得税等の
確定申告

自宅で作成、e-Taxで提出ができます

スマートフォンやパソコンで、国税庁ホームページの「確定申告書等作成コーナー」から申告書を作成することができます。作成した申告書をe-Taxで送信すれば、自宅から申告が可能です。確定申告作成手順は、YouTube「国税庁動画チャンネル」で確認できます。



確定申告書等
作成コーナー



国税庁動画
チャンネル



ボランティア観光ガイド養成講座



市内を訪れる観光客に吉備路を案内するボランティア観光ガイドを養成する講座を開催します。現役ガイドをお手本に、現地を巡りながら話す内容やガイドの心得を学びます。

日時・場所

- ▼3月2日(土)、午後0時30分から5時まで (鬼ノ城、井山宝福寺)
- ▼3月3日(日)、午後0時30分から5時まで (総社宮、作山古墳、こうもり塚古墳、備中国分寺周辺)
- ▼3月10日(日)、午後2時から4時まで (山手出張所で択一式認定試験)

対象・定員 全日程参加できる小学生以上の人。20人(定員になり次第、締め切り)
受講料 500円(中学生以下、無料)
持参品 筆記用具、ノート
申込期間 2月1日(木)から3月1日(金)まで
その他 2日と3日は、午後0時20分までに動きやすい服装で、市役所正面玄関前に集合
申込先・問い合わせ 吉備路ボランティア観光ガイド協会(☎0866-92-1211、吉備路観光案内センター内)



競争入札参加資格審査の申請

入札(見積もり)に参加を希望する業者は、競争入札参加資格審査の申請が必要です。
有効期間 7月1日(月)から令和7年6月30日(月)まで
対象 【工事・建設コンサルタント】▼市内に本社や支店、営業所などがある業者 ▼令和5年2月から3月までに申請をしていない市外業者 【物品の購入や修理】令和5年2月から3月までに申請をしていない業者

申請期間 ▼持参の場合 3月1日(金)から29日(金)まで(土・日曜日、祝日を除く開庁時間内) ▼郵送の場合 消印を2月19日(月)以降とし、3月22日(金)必着
その他 申請用紙や提出書類は、市ホームページでダウンロード可
申請先・問い合わせ 契約検査課(☎0866-92-8285)



順正学園フードドライブ



日時 2月5日(月)から22日(木)まで、午前8時30分から午後5時まで(土・日曜日、祝日を除く)
場所 市役所1階ロビー

食品を必要とする家庭への支援にご協力ください。
対象食品 アルコール類と生鮮食品を除く次の全てを満たすもの。 ▼賞味期限が1カ月以上

▼常温保存が可能 ▼未開封
問い合わせ 福祉課生活福祉係(☎0866-92-8266)

お知らせ

Pick Up

総社市役所
〒719-1192
総社市中央一丁目1番1号
☎0866-92-8200

このコーナーでは、皆さんに特にお伝えしたい情報を紹介します。



パブリックコメントを実施

次の案件について、広く意見を募集します。電話や口頭での受け付けはしません。
対象 市内に在住か在勤、在学の人

提出方法 意見には、住所・氏名・勤務先が学校名を記入すること。郵送・ファクシミリ・メール・持参のいずれかで提出

案件名	内容	閲覧場所	提出期限	提出先・問い合わせ
第4期総社市障がい者計画・第7期総社市障がい福祉計画・第3期総社市障がい児福祉計画(素案)	障がいのある人に関連する施策・事業を全体的に把握し、市民などが積極的に活動するための指針となる計画と、障がい福祉サービスや地域生活支援事業のサービスなどを提供するための基本的な考え方や数値目標、確保すべきサービス量、確保のための方策を定める計画	福祉課、こども夢づくり課、各出張所、市ホームページ	2月7日(水)。郵送の場合は、同日必着	福祉課障がい福祉係(☎0866-92-8269、Fax 0866-92-8385、メール fukushi@city.soja.okayama.jp)
総社市高齢者福祉計画・第9期介護保険事業計画(素案)	高齢者が住み慣れた地域で安心していきいきと暮らせるまちづくりを進め、医療・介護・介護予防・住まい、日常生活支援を推進するための指針となる計画	長寿介護課、各出張所、市ホームページ	2月5日(月)。郵送の場合は、同日必着	長寿介護課介護保険係(☎0866-92-8369、Fax 0866-92-8385、メール choju@city.soja.okayama.jp)



放課後児童クラブ職員募集

昼間保護者が仕事などで家庭にいない小学生を預かる放課後児童クラブで働いてみませんか。支援員・補助員として児童の保育に携わりたい熱意のある人を募集しています。

資格 ▼支援員 支援員資格を有する人。そのほか保育士や幼稚園教諭免許などの資格を有するか、資格がなくても今後2年以上クラブで勤務し支援員資格を取得する見込みがある人
 ▼補助員 特になし

申込方法 各クラブに電話で申し込む
その他 勤務条件などの詳細は、各クラブに直接問い合わせてください

小学校区	クラブ名	募集職員	電話番号
総社小学校	総社ひまわり児童クラブ	支援員・補助員	0866-93-1933
総社中央小学校	マザー・ブース浅尾児童クラブ	支援員・補助員	0866-94-8065
総社北小学校	総社北ゆうあい児童クラブ	支援員・補助員	0866-94-0209
常盤小学校	ときわたんぼ児童クラブ	支援員・補助員	0866-92-1622
総社東小学校	総社東キッズクラブ	支援員・補助員	0866-31-9051
阿曾小学校	阿曾鬼の城児童クラブ	支援員・補助員	0866-99-8280
神在小学校	神在ちしゃの木児童クラブ	支援員・補助員	0866-31-5444
山手小学校	やまっこ児童クラブ	支援員・補助員	0866-94-4070
清音小学校	きよね放課後児童クラブランドセル	支援員	0866-93-2838
	みどり保育園放課後児童クラブ	支援員・補助員	0866-31-5025
	総社レインボー児童クラブ	支援員・補助員	0866-94-0209

問い合わせ 学校教育課(☎0866-92-8358)

総社市役所
〒719-1192
総社市中央一丁目1番1号
☎ 0866-92-8200

2月のイベント

- 4日 13:30～** **SKYM ジュニア・ウインドアンサンブル特別記念演奏会**
場所 市民会館
内容 ゲストに大阪桐蔭高等学校吹奏楽部が参加。チケットは一般2000円、高校生1500円、中学生以下1000円。未就学児は入場不可
問い合わせ 市勤労青少年ホーム (☎ 0866-92-8371)
- 8日 9:00～17:00** **ひなまつり**
場所 まちかど郷土館、総社駅、総社駅前観光案内所
内容 4月4日(水)まで。大正時代から昭和後期の七段飾りなど8組を展示
問い合わせ まちかど郷土館 (☎ 0866-93-9211)
- 11日 10:00～17:00** **ウインターフェスティバル**
場所 きよね夢てらす
内容 ダンスや吹奏楽の演奏
問い合わせ きよね夢てらす (☎ 0866-92-0355)
- 11日 13:00～16:00** **ジュニアバンドフェスティバル**
場所 市民会館
内容 小学生による吹奏楽のコンサート。チケットは300円
問い合わせ 一般財団法人スキーム音楽振興財団 (☎ 090-1588-7070、安川さん)
- 15日 14:00～15:30** **法律ミニ講座**
場所 中央公民館
内容 「各種ハラスメントについて」と題して、市権利擁護センター「しえん」の弁護士、吉野夏己さんが講演
問い合わせ 市権利擁護センター「しえん」 (☎ 0866-92-8374)
- 18日 10:00～16:00** **働く婦人の家まつり**
場所 市民会館
内容 各講座の作品やダンスなどの練習成果の発表
問い合わせ 働く婦人の家 (☎ 0866-93-1180)
- 18日 10:00～** **おはなしいっぱい子どもの広場**
場所 市図書館
内容 乳幼児を対象にパネルシアター、大型絵本、影絵など
問い合わせ 市図書館 (☎ 0866-93-4422)
- 18日 11:00～14:00** **みんなの「がっこう」作品展覧会**
場所 チュッピースクエア(天満屋ハッピータウンリブ総社店内)
内容 「がっこう」をテーマに、市内の小学生が描いた絵と言葉の作品を展示
問い合わせ そうじゃ食堂くうねるあそぶ (☎ 080-9137-1028、森川さん)

そうじゃてのひらマルシェフェア
日時 2/1(木)～3/17(日)、10:00～21:00
場所 宮脇書店総社店ヒロシゲマエ
内容 クッキーやポップコーン、雑貨などの販売
問い合わせ 市地域自立支援協議会就労支援事業所連絡会事務局 (☎ 0866-92-8379)

今月の「そうじゃ家族の日」
2月18日(日)
毎月第3日曜日は「そうじゃ家族の日」です。子どもを囲んで家族の絆を深めましょう。



掲載イベントについて
1月15日現在で開催予定のイベントを掲載しています。今後、中止や延期になる可能性があります。

まちかどコンサート

日時 2月18日(日)、午後1時30分から2時30分まで
場所 まちかど郷土館
内容 「吉備の風笑吹き」によるオカリナ演奏と腹話術
問い合わせ まちかど郷土館 (☎ 0866-93-9211)

暮らし

支給 遺児激励金の支給

保護者と死別し、3月末に中学校を卒業する生徒に卒業激励金を支給します。また、小・中学校在学中に保護者と死別した児童・生徒に、死亡見舞金を支給します。
支給額 いずれも、児童・生徒1人につき1万2000円
持参品 ▼こども課に備え付けの申請書に、学校で証明を受けたもの
申請先・問い合わせ こども課 子育て支援係 (☎ 0866-92-8268)

申告 外国人の確定申告相談

外国人は、確定申告を人権・まちづくり課でできます。通訳がいります。事前に電話予約が必要です。
日時 2月14日(水)から3月15日(金)まで。土・日曜日、祝日を除く
申請先・問い合わせ 人権・まちづくり課国際・交流推進係 (☎ 0866-92-8242)

協働 市民提案型事業二次審査

令和6年度市民提案型事業に申し込みのあった団体のうち、一次審査を通過した団体による公開プレゼンテーション審査を行います。誰でも傍聴可能です。二次審査の結果により、令和6年度の採択団体が決定します。
日時 2月22日(木)、午前9時
場所 市消防庁舎
問い合わせ 人権・まちづくり課国際・交流推進係 (☎ 0866-92-8242)

公園 砂川公園キャンプ場の利用料金改定

4月1日(月)から、砂川公園キャンプ場の利用料金を改定します。
新料金(1区画) ▼日帰り 2000円 ▼宿泊 2000円 (1泊)
改定前料金(1区画) ▼日帰り 5000円 ▼宿泊 1000円 (1泊)
問い合わせ 都市計画課 (☎ 0866-92-8303)

文化 文学選奨入賞者

一般の部(6部門)、児童生徒の部(4部門)を実施し、審査の結果11人が入賞、71人が佳作となりました。各部門の入賞は次のとおりです。(以下、敬称略)
一般の部 ▼詩 葉師寺渉(中央一丁目) ▼短歌 室山信子(清音三因) ▼俳句 池上皓二(井手) ▼川柳 新谷加代子(総社二丁目) ※小説・童話は該当なし
児童生徒の部 ▼詩 樋口眞子

求人 パート・アルバイト等就職フェア

日時 2月15日(木)、午後2時から4時まで
場所 サンロード吉備路
対象 就職を希望する人
持参品 履歴書
その他 参加事業所は、市ホームページに掲載
問い合わせ 企業誘致商工振興課 (☎ 0866-92-8276)



■マイナンバーカード受け取り専用窓口【要予約】
日時・場所 ▼2月4日(日)、9:00～12:00。市民課
▼2月14日(水)。山手出張所 ▼2月7日(水)。清音出張所

《いづれも 9:30～12:00》
問い合わせ 市民課マイナンバー窓口 (☎ 0866-92-8370)

今月の納税

今月、納期限を迎える税はありません。市税の納付には、便利な口座振替をご利用ください。申し込みは、金融機関の窓口でできます。
問い合わせ 税務課納税係 (☎ 0866-92-8239)

総社市役所
〒719-1192
総社市中央一丁目1番1号
☎ 0866-92-8200

募集

講座 スマートフォン初級講座

スマートフォンの基本操作からアプリの活用について学びます。
日時 2月14日(水)、午後1時から3時まで
場所 清音公民館
対象・定員 市内に在住か在勤、館 (☎ 0866-94-0131)

講座 清音小学校150周年記念清音歴史講座

「清音小学校150年と村の歴史」と題して、まちかど郷土館館長の浅野智英さんが講演します。
日時 2月17日(土)、午前9時30分から11時30分まで
場所 清音公民館
対象・定員 市内に在住かIn勤、在学の人。50人(定員になり次第、締め切り)
申込開始日 2月1日(木)
申込先・問い合わせ 清音公民館 (☎ 0866-94-0131)

観察会 自然観察会「冬の生き物を探そう」

鬼城山ビクターセンター周辺で、土や倒木の中で冬ごもりしている昆虫を観察します。
日時 2月17日(土)、午前9時30分から正午まで。雨天の場合は18日(日)に順延
対象・定員 小学生以下の子どもと、その保護者など。20人(定員になり次第、締め切り)
申込期間 2月16日(金)
その他 午前9時30分までに、鬼城山ビクターセンターに集合
申込先・問い合わせ 環境課環境係 (☎ 0866-92-8339)

住宅 市営住宅の入居者募集住宅

▼諸上住宅1戸(家族向け) ▼浅尾住宅1戸(単身可)
面接会 2月21日(水)
入居可能日 4月1日(月)
申込期間 2月1日(水)から15日
対象・定員 所得や世帯状況などの要件あり
申込先・問い合わせ 建築住宅課営繕住宅係 (☎ 0866-92-8287)

防災 災害ボランティアフェスティバルin総社

災害対策車両やブルーシートを使用した作品の展示、工作体験などのブースを出展します。
日時 3月9日(土)、午前10時から午後2時まで
場所 岡山県立大学
対象・定員 300人(定員になり次第、締め切り)
申込方法 申込フォームか電話で申し込む
申込期限 2月29日(木)
申込先・問い合わせ 市社会福祉協議会地域福祉課 (☎ 0866-92-8552)

講座 男性料理教室

料理と献立の基礎から学べる男性のための料理教室を、2カ月に1回程度開催しています。
場所 ▼総社男性料理クラブ (中央公民館) ▼山手男性料理会 (山手公民館)
対象 男性
料金 1回500円
その他 随時受付
申込先・問い合わせ 健康医療課健康増進係 (☎ 0866-92-8259)

講座 座ってできる「みんなで筋トレ」

日時 2月20日(火)、27日(火)。いずれも、午後1時30分から2時30分まで
参加費 1回500円
持参品 屋内シューズ、飲み物、タオル
場所 働く婦人の家
対象・定員 市内に在住かIn勤、在学の人。20人(定員になり次第、締め切り)
申込期限 2月15日(水)
申込先・問い合わせ 働く婦人の家 (☎ 0866-93-1180)

講座 コサーージュ講座

プリンター・ブドフラワーを使って、卒業式や入学式などに使用するコサーージュを作ります。
日時 3月3日(日)、午前10時から11時30分まで
場所 清音公民館
対象・定員 市内に在住かIn勤、在学の人。20人(定員になり次第、締め切り)
材料費 1000円
申込開始日 2月1日(木)
申込先・問い合わせ 清音公民館 (☎ 0866-94-0131)

体験 スヌーズレン体験【市民提案型事業】

スヌーズレンルームの一般開放&体験会と、はあとふるミニコンサートを行います。
日時 2月26日(月)、午後2時から4時まで
場所 多機能型事業所 Lala(門田1209)
定員 10組(定員になり次第、締め切り)
申込方法 ホームページの問い合わせフォームから申し込む
申込期限 2月25日(日)
申込先・問い合わせ 一般社団法人 KaiKai (☎ 0866-95-2373、佐藤さん)

講座 イノシシ対策講習会

農作物被害防止のため、イノシシ防護柵の効果的な設置方法などを、実地研修を交えて学びます。
日時 2月22日(水)、午後2時から4時まで
場所 山手公民館
対象・定員 営農組合などを除く市内の一般農家。10人(定員になり次第、締め切り)
申込期間 2月1日(水)から15日(木)まで
申込先・問い合わせ 農林課農林係 (☎ 0866-92-8271)

総社吉備路文化館

場所 上林1252
開館時間 午前9時から午後5時まで。月曜日休館
2時まで。開催中の高木聖鶴展(後期)の作品について、学芸員が解説。
問い合わせ 文化芸術課 (☎ 0866-92-3491)

市民ギャラリー

場所 中央三丁目1-102 (総合文化センター内)
開館時間 午前8時30分から午後5時15分まで。月曜日休館
終日は午後4時まで。心温まる絵手紙と個性あふれる百人一首の作品約400点を展示。
問い合わせ 服部・常盤分館 講座生 (☎ 0866-92-1445、小川さん)

- 休日の当番医
内科系・外科系と歯科
- 夜間などの時間外に緊急の診療が必要なとき
- 水道修繕事業者

歯科 当番医

診療時間 9:00~12:00
※受診前に、必ず電話で確認をしてください

月日(曜)	医療機関名 所在地・電話番号(市外局番 0866)
2月11日(祝)	角谷歯科医院 久代 ☎ 96-0227
2月18日(日)	亀山歯科医院 総社一丁目 ☎ 92-8020
2月25日(日)	吉備路歯科医院 駅南二丁目 ☎ 94-8226
3月3日(日)	あおぞら歯科クリニック 東阿曾 ☎ 99-7118

水道修繕事業者

水道管や蛇口の修理が必要な場合は、市指定給水装置工事事業者一覧表の事業者に直接連絡してください。一覧は、市ホームページで確認できます。



市 HP

問い合わせ 総社のお客センター
(☎ 0866-92-8326)

相談

▶ “遺言・相続”相談会

2月17日(土)、午前10時から午後4時まで。ウィズアップくらしき(天満屋倉敷店6階)

相続登記や自筆証書遺言書保管制度に関する相談を、法務局職員や司法書士が応じます。1人30分まで。要予約。

申込先・問い合わせ
岡山地方法務局倉敷支局
(☎ 086-422-1260)

▶ 年金相談

2月22日(木)、午前9時30分から午後0時30分まで。総合福祉センター。

国民年金や厚生年金の給付の相談。前日までに予約が必要。

申込先・問い合わせ
倉敷東年金事務所(☎ 086-423-6150)

▶ 成年後見制度に関する無料相談

2月22日(木)、午後2時から4時まで。総合福祉センター。

相談員は弁護士、社会福祉士。当日の2日前までに申し込む。定員になり次第、締め切り。

申込先・問い合わせ
市権利擁護センター“しえん”(☎ 0866-92-8374)

▶ 無料法律 人権行政相談

3月6日(水)、午後1時30分から4時30分まで。西庁舎301会議室(西)。

相談員は弁護士(要予約。年度内に1人1回まで利用可)、司法書士、人権擁護委員、行政相談委員。弁護士への予約受付は、2月15日(木)から開始し、定員になり次第、締め切り。弁護士以外への相談は、当日午後4時ごろまで会場前で受け付け。

申込先・問い合わせ
人権・まちづくり課人権啓発係(☎ 0866-92-8253)

▶ 無料巡回法律相談

3月13日(水)、午前10時から正午までと、午後1時から3時まで。西庁舎302会議室(東)。

相談員は弁護士(要予約。年度内に1人1回まで利用可)。予約受付は、2月15日(木)から開始し、定員になり次第、締め切

り。
申込先・問い合わせ
人権・まちづくり課人権啓発係(☎ 0866-92-8253)

当番医

■救急(☎ 119) ■当番医(音声ガイダンス ☎ 0866-92-1998) ■吉備医師会(☎ 0866-93-5976)
■消防・救急なんでも相談(☎ 0866-93-1119)【24時間、消防・救急・医療機関などについて相談ができます】
※小児科や外科など、当番医で診れない場合がありますので、必ず事前に電話で確認をしてください

日曜・休日

診療時間 9:00~17:00

月日(曜)	医療機関名 所在地・電話番号(市外局番 0866) (担当の薬局名)	
2月4日(日)	森下病院 駅前一丁目 ☎ 92-0591 (アイ薬局駅前店)	友野内科医院 富原 ☎ 92-8822 (エスマイル薬局ほのぼの店)
2月11日(祝)	長野病院 金井戸 ☎ 92-2361	谷向内科 井手 ☎ 94-8801 (すみれ薬局)
2月12日(月)	清音クリニック 清音三因 ☎ 94-4111	原田整形外科 井手 ☎ 94-8881 (すみれ薬局)
2月18日(日)	杉生クリニック 三須 ☎ 92-0252 (かえで薬局)	泉クリニック 小寺 ☎ 94-5050 (あんず薬局)
2月23日(祝)	パーク統合クリニック 駅前二丁目 ☎ 92-3661 (トキワ薬局)	みやした内科医院 真壁 ☎ 95-2860 (サカエ薬局真壁店)
2月25日(日)	やまもと医院 三輪 ☎ 93-7773 (みわ薬局)	岡ハートクリニック 岡谷 ☎ 93-3033
3月3日(日)	診療ドクター杉生 門田 ☎ 92-5771	高杉子どもクリニック 井手 ☎ 94-8839 (おかやま薬局総社東店)

救急告示病院

夜間などの時間外に緊急の診療が必要なとき
※受診前に、必ず電話で確認をしてください

医療機関名	所在地	電話番号(市外局番 0866)
森下病院	駅前一丁目	☎ 92-0591
薬師寺慈恵病院	総社一丁目	☎ 92-0146
長野病院	金井戸	☎ 92-2361

新型コロナウイルス感染が疑われる場合の相談先

- かかりつけ医がいる場合
かかりつけ医に電話相談しましょう。
- かかりつけ医がない場合
受診相談センターに連絡しましょう。

【県ホームページ】

<https://www.pref.okayama.jp/page/718423.html>

【受診相談センター】

- ・備中保健所
☎ 086-434-7072 (平日 9:00~17:00)
- ・岡山県夜間・休日相談窓口
☎ 086-226-7073 (平日 17:00~翌 9:00、土・日・祝日 24時間対応)



県 HP

小児救急医療電話相談 #8000

■平日は午後7時から翌朝8時まで。それ以外は午後6時から翌朝8時まで

■令和5年12月分の市長交際費

支出の種別	件数	金額
お供え	2件	10000円
お祝い	0件	0円
お見舞い	0件	0円
会費	0件	0円
その他	0件	0円



手話が身近な言語になるよう、日常生活で使える簡単な手話を紹介します。皆さんも手話で話してみませんか。
問い合わせ 福祉課障がい福祉係(☎ 0866-92-8269)

今月の手話

- ・どうしましたか?
- ・けが
- ・お大事に

ワンポイントアドバイス

質問するときは、手の動きと同時に目を見開き眉を上げましょう

どうしましたか?



目を開き眉を上げながら、右手の人さし指を左右に振る

けが



両手の人さし指の指先を頬に当てたまま、交互に下ろす

お大事に

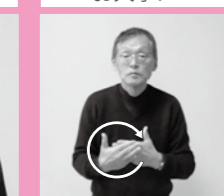

体の前で左手の甲を右手の平で丸くなでる

動画でも確認しよう!



市 HP

読者の皆さんから届いたお便りなどを紹介します



脚立に上りミカンを収穫する守谷さん

畑のミカンが、今年もたくさん実を付けました。私は96歳になった今でも、背丈の倍以上ある脚立に上り、自分の手で収穫しています。

農家に生まれた私は、「農は国の根幹なり」を信条に、畑に対して常に真面目に向かい合ってきました。地域の農業振興に貢献したいと、平成15年1月から岡山(現在の「晴れの国岡山」)農業協同組合の初代代表理事組合長を3年半務め、役職を退いた今でも、少量ではありますがありますが、季節の野菜を出荷しています。出荷仲間から、「守谷さんががんばっているのに、年下の私

らがやらんわけにはいかなあ」と声を掛けてもらったり、お裾分けした友人に、「おいしかった」と言ってもらえることがうれしく、励みになっています。

日課は、新聞を読むこと、日記をつけること、そして自転車で畑に通うこと。これからも、年齢を理由に諦めることなく、食べてくれる人の笑顔を思い浮かべながら野菜作りを続けていこうと思っています。

(守谷屹さん・赤浜)

清 音スポーツ少年団ミニバスケットボール(通称：清音ミニバス)は、創立から42年目を迎える小学生のミニバスケットボールチームです。清音地区を中心に市内の他地区や市外の児童も含め、現在女子21人、男子29人が在籍しています。練習もチーム行事も、常に全力参加。厳しさの中にも笑顔あふれるチームを目指して活動しています。

今シーズン、新人戦と夏季交歓大会の2大会を制し



全国大会出場を決め、笑顔がこぼれる清音ミニバス女子チームの選手や指導者ら

ている女子チームは、昨年12月、アイルエンジニアリング杯岡山県ミニバスケットボール選手権大会に出場しました。大接戦となった決勝戦でも、選手たちは、プレッシャーをはねのけ最後までコートを走り回り、見事に勝利。悲願の初優勝県大会3冠、そして、3月に東京で行われるマクドナルド全国ミニバスケットボール大会の出場切符をつかみ取ることができました。

総社市を代表して全国の舞台でがんばります。ご声援よろしくお願いします。

(清音スポーツ少年団
ミニバスケットボール
監督 片山勝美さん)

そうじゃ特産商品シリーズが当たる

広報クイズ

今月の『広報そうじゃ』を読んで、次の文の●に入る言葉を教えてください。

Q 市は、地域全体で高齢者や障がい者、児童などを見守り、支える「そうじゃ みんなで●●●ネットワーク」事業に取り組んでいます。

【応募方法】 市公式LINEのアンケート(右上のQR)から応募するか、はがきやメールに答えと住所、氏名、電話番号、市政や広報紙に対する意見や要望を明記のうえ、編集室へ。メールの場合は、件名に「広報クイズ回答」と記載してください。正解者の中から2人に「そうじゃ小学校ライスカレー」2個、「そうじゃ赤米がゆ」1個をセットで贈ります。いただいた意見などに対して、担当課から連絡することがあります。

【応募期限】 2月29日(休)
【12月号の答え】 そうじゃわくわく
【12月号の当選者】 伊藤春希さん(井手)、高階尚子さん(小寺)

【応募総数】 29件

【応募先】 〒719-1192 中央一丁目1番1号 総社市役所市政情報課 メール shisei@city.soja.okayama.jp

人口・世帯数 (令和5年12月31日現在)

人口 69,728人(前月比-16人)
(うち外国人住民1,781人 前月比+1人)
男 33,888人(前月比-5人)
女 35,840人(前月比-11人)
世帯数 29,663世帯(前月比+6世帯)

市民憲章

わたくしたちは、美しい自然と豊かな吉備文化にはぐくまれている総社市民です。

このことに誇りと責任をもち明るく豊かなまちをつくることにつとめます。

- 1 郷土を大切に
美しい環境をまもりましょう。
- 1 生涯学び
明るい家庭をきずきましょう。
- 1 たがいに助け合い
あたたかいまちをつくりましょう。

市の花・木・鳥

◎市の花/れんげ ◎市の木/もみじ ◎市の鳥/タンチョウ

子育て王国そうじゃ

一時預かり事業



第三ひかり保育園の一時預かり。おやつや給食の提供もあります

保護者の傷病や通院、就労などで育児ができない場合、一時的に乳幼児をお預かりしています。

対象 市内に住民票がある就学前の子ども

利用可能日数 月13日まで

その他 申込方法や料金は各保育所(園)に問い合わせてください。無償利用には、保育の必要性が認められ、施設等利用給付認定を受ける必要があります(認可保育所・預かり保育実施幼稚園などに通園している子どもは除く)

問い合わせ こども夢づくり課 (☎ 0866-92-8265)

実施している施設(所在地)	利用可能時間	電話番号※
中央保育所(駅南一丁目8-1)	平日: 7:30 ~ 17:30	92-0975
すみれ保育園(井手979-1)	土曜: 7:30 ~ 13:00	92-3832
ひかり保育園(上林763-2)		92-4889
第二ひかり保育園(真壁162-1)	平日: 8:30 ~ 17:00	92-4881
第三ひかり保育園(三輪1102-1)		92-4885
太陽保育園(南溝手277-1)	平日: 8:30 ~ 16:30	92-6985

※市外局番(0866)



チュッピー子育て
ほっとメール

kosodate@city.soja.okayama.jp

子育ての相談をしたくても時間がとれない人、窓口で相談しにくい人の悩みに、チュッピーと市職員・保健師が答えます。



問い合わせ こども課
子育て支援係 (☎ 0866-92-8268)

学校給食 おすすめレシピ

高野豆腐の卵とじ



●材料(4人分)

- 高野豆腐…32g ●干し椎茸…5g ●鶏肉…150g
- ジャガイモ、タマネギ…各100g ●ネギ…30g
- ニンジン、たけのこ(水煮)…各60g ●卵…2個
- 酒…小さじ1 ●油…適量 ●だし汁…100ml
- 砂糖…大さじ1 ●しょうゆ…大さじ1と1/2

●作り方

- ① 高野豆腐と干し椎茸は水で戻してから細切り、ジャガイモ、ニンジン、たけのこはいちょう切り、タマネギは角切り、ネギは小口切り、鶏肉に酒を振る。
- ② 鍋に油をひき、鶏肉を炒め、色が変わったら、ジャガイモ、ニンジン、タマネギ、干し椎茸を入れてさらに炒め、だし汁とたけのこを加えて煮る。
- ③ ②に、高野豆腐、砂糖、しょうゆを加えて5分ほど煮る。仕上げに溶き卵、ネギを加えて火を通す。

●その他の献立 赤米ごはん、牛乳、酢の物

輝いている人 日本代表として 世界大会でメダルを獲得したい



第18回世界女子・ジュニアペタンク選手権大会に出場した

守屋 帆乃佳さん (清音小6年)

昨年11月にタイで開催された第18回世界女子・ジュニアペタンク選手権大会のジュニア部門に日本代表メンバーとして出場したのが守屋帆乃佳さんだ。ペタンクは、目標玉にボールを投げ合い、相手より近づけて得点を競うスポーツ。守屋さんは、クラブチームに所属していた兄の背中を追うように、小学2年生のときに同チームに入会したそう。5年生のときに出場した日本代表選考会で、相手のボールをはじき出すティールが決まらず、惜しくも代表入りを逃した。この苦い経験をきっかけに、毎日、数十分ティールの練習に打ち込むようになり、課題克服に努めたという。

昨年8月に再挑戦した代表選考会では、シングルで15人中3位に入るなど功績を収め、日本代表メンバーの1人として世界大会の切符を獲得した。世界大会では、ドイツやスイスなど5カ国とトリプルスで対戦。1勝4敗で入賞とはならなかったが、ドイツ戦でティールを決めることができたそう。毎日練習に取り組んだので、自信をもってプレーすることができた。大事な場面で練習の成果を発揮できてよかったと笑顔で大会を振り返った。

このコーナーでは、輝いている人を募集しています。あなたの周りにキラッと輝いている人がいたら、広報そうじゃ編集室(市政情報課)までご一報ください。自薦・他薦は問いません。

歓喜の歌 高らかに

『第九』演奏会

12月24日、くらしき作陽大学・作陽短期大学・総社市包括協定コンサートが市民会館で開催されました。

演奏されたのは、ベートーヴェン作曲『交響曲第9番ニ短調』など3曲。小学生を含む市民を中心に構成された総社第九合唱団と、くらしき作陽大学管弦楽団の団員ら約170人による美しいハーモニーに、約800人の観客は酔いしれ、盛大な拍手を送っていました。



観客も一緒に歌った第4楽章の『歓喜に寄す』がホールいっぱいに響き渡った



●ミニフォト

新年を祝う初日の出



ご来光が顔を出す

新年を迎えるにあたり、元旦福山登山が行われました。頂上では、甘酒などが振る舞われたほか、千支のたつが描かれた記念絵馬が配られました。参加者は、初日の出に、今年一年の無病息災を祈りました。

良い年になりますように



明るい新年を願って、昭和公民館日美分館の運営委員が門松を制作。12月22日から1月12日まで、市役所正面玄関に設置されました。訪れた人は、大きな門松と一緒に写真を撮るなどし、新年の訪れを感じていました。

五穀豊穡を祝う伝統行事



12月27日、赤米の収穫を祝う霜月祭が新本の新庄と本庄の国司神社で行われました。新庄国司神社では、新本小学校児童2人が伝統行事「かけりもち」に参加。フクラシの木にくくられた餅を担いで、神社と神田跡を往復しました。

マラソンがんばれ!



ランナーの力になりますように

1月5日、きよね認定こども園の園児らがそうじゃ吉備路マラソンのランナーに向けて、同園で応援イラストを制作しました。園児らが心を込めて描いた作品は、大会当日の2月25日、市スポーツセンターに展示されます。

水野さん 100歳おめでとう



水野三重子さん(見延)が1月5日に満100歳の誕生日を迎えられ、9日に市から記念品が贈られました。長年、男女共同参画社会の実現に尽力され、数々の要職を担ってきた水野さん。よく歩くことが長寿の秘けつだそうです。

福田さん 100歳おめでとう



福田行恵さん(西阿曾)が1月2日に満100歳の誕生日を迎えられ、10日に市から記念品が贈られました。花の世話が好きで、庭の手入れを楽しんでいた福田さん。気の向くままに行動することが長寿の秘けつだそうです。