

# 広報 そじゃ



わたしたちが考え、わたしたちが行動するまち

## 出荷開始

### CONTENTS

- 新春対談 ..... 2
- プロモーション動画完成 ..... 5
- クローズアップ市政 ..... 8
- お知らせ ..... 10
- 輝いている人 ..... 21
- フォトニュース ..... 23

2024  
令和6年  
No. 225

# 1

令和6年1月号  
No. 225  
令和6年1月1日発行

発行／総社市役所 編集／市政情報課広報広聴係  
電話 0866-92-8214 メール shisei@city.sojia.okayama.jp  
〒719-1192 岡山県総社市中央一丁目1番1号

配布／総務課行政係  
電話 0866-92-8218 FAX 0866-93-9479  
総社市役所のホームページ <https://www.city.sojia.okayama.jp/>



みずみずしくおいしい総社産のセロリ  
旬の味覚をお楽しみください

## 新庁舎建設 工事進捗状況

工事期間中、大変ご迷惑をお掛けしますが、ご理解・ご協力をお願いします。進捗状況は市ホームページにも随時掲載しています。

問い合わせ 財産管理課新庁舎建設係 (☎ 0866-92-8229)



市 HP

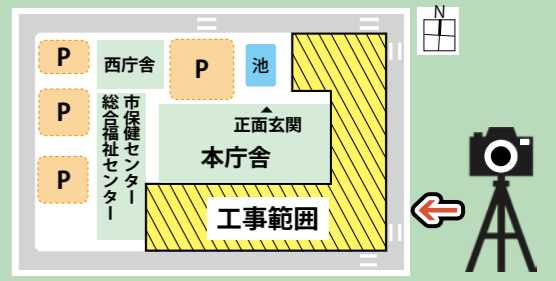

【11月20日】

議会棟側タワークレーンの設置が完了しました。(ドローンで撮影)



【11月22日】

集積場で保管されているのは市内の山で伐採したヒノキ。庁舎の内装に使われます。



【12月12日】

庁舎棟では基礎の型枠工事を、議会棟では足場の組み立てを行っています。



## 連載 そうじゃ防災士の会からのメッセージ

### 第9回 南海トラフ地震への備え



南海トラフ地震が30年以内に発生する確率は、70～80%とされています。天気予報で降水確率が70%と発表されたら、雨に備えて傘を持とうと思いませんか。自分の身は自分で守るためにも、日頃から「明日地震が起きるかもしれない」「今、揺れたらどう行動しようか」などと考えることが大切です。今一度、大地震への備えを確認しましょう。

#### ■日々の備え

- ・非常用の備蓄品や持ち出し品の準備をする
- ・家具を固定する。また、万が一家具が倒れても、通路をふさがらないような配置にしておく
- ・物が落ちたり倒れたりしない安全なスペースを

作っておく

- ・普段通る道に危険な場所や物がないか確認する
- ・地震が発生した場合の連絡手段や集合場所について、前もって家庭で話し合う
- ・地域などで開催される訓練へ積極的に参加する

#### ■いざ地震が発生したら

- ・屋内では、姿勢を低くして頭を守る。揺れが収まるまで動かない
- ・屋外では、ブロック塀や石垣から離れる。瓦や割れたガラス、看板などの落下にも注意する
- ・エレベーターの中で地震を感じたら、最寄りの階に停止させ、すぐに降りる

問い合わせ 危機管理室 (☎ 0866-92-8599)

### 今月の表紙



12月8日、そうじゃ地食へ公社ハウスでセロリの出荷が始まりました。総社産のセロリは、みずみずしく臭みが少ないのが特徴。そうじゃ地食へ公社ハウスやJA山手直売所などで販売されています。

### 編集後記

■楽しいプロモーション動画が完成。ぜひ、たくさんの人に見てもらいたい。(H・E)  
■サラダにスープ、ピクルスに天ぷら：セロリ料理が楽しみです。(S・N)  
■阿曾とマップとレジャーウォーク。史跡や建造物などを興味深く眺める皆さんの姿が印象的でした。(Y・K)  
■今年の抱負「何事にも計画を立てる」。(O・H)



# 新春対談 2024

## 総社の魅力を 新たな形で発信

**議長** 今年は、昭和地区で  
学校の再編成が行われ  
ます。

**市長** 全国でも珍しい幼稚  
園併設型の義務教育学  
校、昭和五つ星学園が誕  
生します。特に環境教育  
と英語教育を充実させ、  
幼稚園入園から中学校卒  
業までの12年間で、一貫  
した教育を進めます。

**議長** 登山家の野口健さん  
を名誉校長に、青山学院  
大学名誉教授の木村松雄  
さんを英語特区スーパー  
バイザーに迎えているそ  
うですね。

**市長** 環境を守るとい  
うことは、地球を守るとい  
うこと。子どもたちには、  
総社の豊かな自然環境の  
もとで国際的な視野を身  
に付け、自ら未来を切り  
拓く力を育んでもらいた  
いと願っています。居住  
地に関わらず通えるの  
で、地元だけでなく全国

の子どもたちにも、ぜひ  
昭和五つ星学園で学んで  
ほしいですね。

**議長** 地球と聞くと、とて  
つも大きく話に感じ  
ますが、日本には、地域  
住民が力を合わせて里山  
を大切に守り、自然と共  
存してきたという歴史が  
あります。環境教育を通  
じて、自然の恵みに感謝  
し、家族や友達、地域の  
人たちと協力し合う心が  
健やかに育まれることを  
望みます。

**市長** 歴史と言えば、総社  
には謎に包まれている古  
墳があります。三須にあ  
る作山古墳は、築造され  
た5世紀当時の吉備にお  
いて巨大な権力をもつて  
いた人物のものであると  
考えられています。これ  
れまで本格的な発掘調査  
は行われていません。

**議長** 国の指定文化財であ  
り、全国10位の大きさを  
誇る古墳に、いったい誰  
が眠っているのか。当時  
の政治の中心であった近  
畿地方の勢力とどのよう



歴史ロマンあふれる作山古墳

な関係があったのか、大  
いに興味があります。

**市長** 現在、発掘調査の中  
請に向け、文化庁や県と  
協議を重ねています。時  
間がかかるかもしれませんが、  
んが、調査を実現させ、  
いつの日か総社のルーツ  
である古代吉備王国の秘  
密を解き明かしたいです  
ね。

**議長** その暁には、全国の  
考古学ファンが総社を訪  
れることでしょう。

**市長** 総社市には、美しい  
自然環境や由緒ある史跡  
など、全国に誇れる魅力



総社市長

## 片岡 聡一

昭和34年8月2日生まれ、64歳。平成19年の総社市長選挙で初当選し、以後4期16年間務める。昨年10月に行われた選挙で再選を果たし、現在5期目。



総社市議会議長

## 村木 理英

昭和36年7月2日生まれ、62歳。平成14年から総社市議会議員を務め、現在6期目。令和5年11月定例会市議会において、2回目の議長に就任した。(8ページに関連記事)

## 住み続けたいまちを 維持するために

**議長** 子どもたちにも、市  
内の自然や歴史、文化に  
たくさん触れてほしいで  
すね。自分が住んでいる  
まちを深く知ること、  
誇りが生まれ、郷土愛が  
宿っていくのだと思いま  
す。

**市長** 総社市の人口は、現  
在微増しています。令和  
5年11月末日時点で6万  
9744人。7万人まで  
あと256人というところ  
まで戻ってきていま  
す。また、民間企業が発  
表した「住み続けたい街  
ランキング」では、中国  
地方5県54市中、3年連

## 新年に寄せて 年頭のあいさつ

**市長・議長** 明けましてお  
めでとうございます。今  
年もどうぞよろしくお願  
いいたします。

**市長** 昨年10月の選挙を経  
て、引き続き市政のかじ  
取りを担わせていただき  
こととなりました。総社  
市の明るい未来、そして  
市民の幸せのために全力  
を尽くしてまいります。  
常に新しいことを考え、  
過去の自分がゴーサイン  
を出した施策をひっくり  
返してでも、将来を見通  
した新しいものを生み出  
していこうと決意してい  
ます。

**議長** 昨年は、任期中の議  
長の交代により混乱を招  
き、市民の皆さまにご迷  
惑をお掛けいたしました。  
市議会への信頼回復  
に向けて議員全員が襟を  
正し、自らを律し、政治  
倫理基準を順守してまい  
ります。

続で1位となりました。  
**議長** 一方で、地区によっ  
ては人口減少などによ  
り、地域で行う草刈りや  
清掃活動などの担い手に  
困っているところもある  
と聞いています。

**市長** 市民にとって心から  
住み続けたいと思えるま  
ちであるために、地域間  
の格差を是正することは  
喫緊の課題だと捉えてい  
ます。人口減少地区の活  
気を醸成するための予算  
や仕組みづくりを考えて  
います。

**議長** 地域住民の高齢化な  
どでやむを得ない場合も  
ありますが、自分たちが  
住んでいる地域の維持管  
理は、行政に頼り過ぎる  
ことなく、できるだけ自  
助・共助の考えのもとに  
行っていきたいもので  
す。普段から近所同士で  
声を掛け合い、協力する  
ことができる地域では、  
万が一の災害時にも地域  
力を発揮して、適切な災  
害対応をとることができ  
るでしょう。

日本一市民に  
優しい市役所へ

**議長** 市役所新庁舎の建設が進んでいますね。  
**市長** 市役所は市民のもの、ということ念頭に

置いた建設を進め、令和7年1月の完成を目指しています。1階は市民の利便性を重要視。デジタルを駆使して、来庁者が可能な限り移動することなく、手続きを終えられようレイアウトを考



現在の市役所本庁舎屋上から見下ろす新庁舎の建設現場

えています。また、庁舎の心臓部ともいえる2階には、社会福祉協議会を設置。困っている人にとって優しい市役所づくりの拠点にします。

**議長** 新庁舎の完成は、職員の方への影響も大きいでしょうね。設備や配置が改善され、働きやすい環境が整うことで、皆さんの力が十二分に発揮される。それによって、より充実した市民サービスを提供されることを期待しています。

**市長** 「日本一市民に優しい市役所」の実現には、職員の力が不可欠です。

**議長** 先日、市外の方から「総社市役所に行つて窓口に迷っていたら、尋ねる前に職員さんから声を掛けてくれた」と聞き、誇らしく感じました。

**市長** それはうれしいですね。障がいがある人、高齢者、子育て世帯など支援が必要な人に待ったなしで手を差し伸べる。さらに、ひきこもりや配偶

者に先立たれ孤独と戦っている人などからの助けを求め声なき声にも気付き、寄り添える。そんな優しい市役所の実現に向けて、職員の先頭に立ち率先して市民の声に耳を傾けていきます。職員にも、現場で市民や地域をよく見て、生の声をよく聴いてもらいたいです。頭在化されていない問題に気付く力をつけることで、いち早く支援につなげることができそうです。

議場での論戦は  
市民の幸せを願って

**議長** 最近では、インターネットやSNSの普及により、全国の地方議会の様子を簡単に視聴できるようになっています。

**市長** 総社市でも、ホームページで本会議の映像を公開しています。議会への関心が高まっていることは良いのですが、時に、行政と議会の対立を

強調するように編集された動画を目にする場合があります。議場での混乱を面白くする風潮や、それを狙うかのような情報発信の仕方が好ましいとは思えません。

**議長** 議会の責務は、行政の提案に対し、正当な議論を行った上で議決することです。そしてその議決は、可決・否決に関わらず、市民が幸せになれるかどうかを熟慮した結果であるべきです。行政や市民から信頼される議会であるために、我々議員一人ひとりが高いレベルでコンプライアンスを守り、議場での発言に責任をもって議論を展開していきます。

**市長** 議場での混乱は、最終的に市民への不利益につながります。行政と議会で相互理解を図った上で、今年も市民の幸せのために、熱い論戦を繰り広げていきましょう。  
**市長・議長** 今日はありがとうございました。

蛙 × 総社市  
亭 プロモーション動画が完成

全国に総社市の魅力を発信し、知名度を上げるとともに、地域住民に魅力を再発見してもらう取り組みとして、市を広報する動画を作成しました。お笑い芸人「蛙亭」が出演する動画撮影の様子を紹介します。

**問い合わせ** 市政情報課広報広聴係 (☎0866-92-8214)



中野周平さん(写真左)とイワクラさん(写真右)からなるお笑いコンビ。テレビ番組への出演や劇場公演、SNS配信など多方面で活躍中。中野さんは岡山県出身。



早朝、開庁前の市役所で撮影はまりました

蛙亭さん 入られませう

よろしくお願いします

エキストラを務めたのは市の職員たち

緊張感が漂います

総社市へようこそ!

もふ

もふ

いきなりお腹触る?



熟練したスタッフらによって順調に進められる撮影



桃太郎とサルも見守ります



西庁舎1階で撮影を開始

市のプロモーション動画は「総社市公式YouTube」のほか、次の場所で公開しています。

- ▼市役所(正面玄関)
- ▼総社商工会議所
- ▼総社移住・創業サポートセンター
- ▼吉本興業チャンネル(YouTube)

総社市公式 YouTube



市長室では市長と蛙亭の掛け合いのシーン



撮影終了後、チュッピ〜とご対面



CG映像用は青いシートを背景に撮影されました

ぜひご覧ください!



# 2024 そうじゃ 吉備路マラソン

2.25 (日) 開催

## 種目・スタート時間

- フルマラソン <午前10時20分>
- 大黒天物産コース (ハーフマラソン) <午前10時20分>
- フレヴァンコース (10km) <午前10時>
- シンケンコース (5km) <午前11時20分>
- おいしそうじゃ! モンテールコース (3km) <午前11時>
- アサヒ飲料(株) 1.5km コース <正午>
- スマイルきびしんコース (800m) <午後0時50分>

## 申込方法

ランネットのホームページから申し込む。会員登録(無料)と別途エントリー手数料が必要



ランネット

## その他

大会概要などは、市ホームページでお知らせしています



市HP

## 申込期限

1/8 祝

インターネットで受付中!

## 大会をPR! そうじゃ吉備路マラソン号



12/11~18、大会名を掲げた列車が、JR 桃太郎線で開催されました。2/24・25にも運行します。

問い合わせ そうじゃ吉備路マラソン実行委員会事務局 (☎ 0866-92-8367、スポーツ振興課内)

# 総社市消防団員 募集中

問い合わせ 市消防本部消防総務課 (☎ 0866-92-8342)

## 消防団とは

各自治体に設けられた消防機関です。普段はさまざまな仕事に就いている人が、火災・風水害・震災などの際に消防活動を行います。市内に18の分団があり、会社員や学生など、男女問わず市内に在住か在勤の人が入団できます。

消防団員は特別職の非常勤公務員で、年間の報酬と活動に対する報酬が支給されます。

## 普段の活動

多様化する災害に備え、火災や自然災害などに適切に対応するため、日頃から訓練に励んでいます。

### 【活動例】

- ・災害現場での消火・救助・救出、避難誘導
- ・行方不明者の捜索
- ・防火水槽や消防ポンプの点検
- ・車両巡回による火災予防広報など

## 女性団員の募集

総社市では、40人の女性消防団員が地域での防火・応急手当の指導などで活躍しています。

安全で安心できる総社のために活動していただける人を募集しています。

### 【活動例】

- ・幼稚園などでの防火教室
- ・応急手当の普及啓発
- ・高齢者家庭への防火訪問など

令和6年4月採用

# 総社市職員募集

試験日時 1/28(日) 9:00~(一般事務職員)  
13:00~(土木技術・文化財専門職員)  
試験会場 総合福祉センター

試験区分	受験資格	採用予定人数
一般事務職員	平成5年4月2日以降に生まれ、学校教育法による高等学校以上を卒業した人(令和6年3月末日までの卒業見込みを含む)	若干名
土木技術職員	昭和58年4月2日以降に生まれ、学校教育法による高等学校以上を卒業し、土木関係の専門科目を履修した人(令和6年3月末日までの卒業見込みを含む)	3人程度
文化財専門職員	昭和43年4月2日以降に生まれ、以下のすべてを満たす人 ①文化財学か考古学に関する専門課程を履修し、学校教育法に基づく大学(短期大学を除く)を卒業した人 ②博物館法に基づく学芸員の資格を有する人 ③埋蔵文化財発掘調査の実地経験が5年以上あり、発掘調査報告書などの執筆経験がある人	1人程度

※必ず詳細を受験案内で確認してください

**申込書受付期間** 1月4日(木)から15日(月)まで。土・日曜日、祝日を除く、午前8時30分から午後5時15分まで。郵送の場合は1月12日(金)までの消印有効

**受験案内(申込書)の入手方法** 市ホームページからダウンロードできるほか、直接、または郵送で請求。郵送の場合は、封筒の表に「採用試験

受験案内請求」と朱書きし、角形2号の封筒に140円分の切手を貼った返信用封筒を同封して請求

**請求先・提出先・問い合わせ** 総務課職員係 (☎ 0866-92-8220、〒719-1192 中央一丁目1番1号)



市HP

# 令和6年4月採用 会計年度任用職員募集

4月1日採用の会計年度任用職員を募集します。職種や定員、問い合わせ先などは下記のとおりです。

募集要項・申込書は、各窓口を設置しています。提出は各窓口を持参か郵送してください。

職種・申込期間	職務内容	勤務場所	定員	必要な資格など	申込先・問い合わせ
多文化共生推進員 (1/10(水)まで)	窓口での相談における通訳、申請書類などの翻訳、外国人との連絡調整など	人権・まちづくり課	1人	普通自動車運転免許。ベトナム語の通訳・翻訳(日常会話程度)、パソコン操作(ワード・エクセル)ができる人	人権・まちづくり課国際・交流推進係 (☎ 0866-92-8242)
交通安全指導員 (1/12(金)まで)	交通安全教育、啓発活動、巡回指導など	交通政策課	1人	普通自動車運転免許。パソコン操作(ワード・エクセル)ができる人	交通政策課 (☎ 0866-92-8249)
認知症地域支援推進員 (1/9(火)~1/19(金))	認知症の人やその家族を支援する相談業務、医療機関や介護サービス事業所、地域の支援機関をつなぐ連携支援をする	長寿介護課	1人	認知症に係る医療・介護に関する知識、経験を有する医師、保健師、看護師、作業療法士、理学療法士、精神保健福祉士、社会福祉士、介護福祉士、栄養士、介護支援専門員のいずれかの資格を有している人。普通自動車運転免許。パソコン操作(ワード・エクセル)ができる人	長寿介護課地域ケア推進係 (☎ 0866-92-8373)
介護認定調査員 (1/9(火)~1/19(金))	要介護認定を受けようとする市内の被保険者からの申請により、心身の状況やその置かれている環境、厚生労働省令で定める事項を面接により調査する	長寿介護課	2人	介護支援専門員、保健師、看護師(准看護師を含む)、薬剤師、理学療法士、作業療法士、社会福祉士、介護福祉士、管理栄養士のいずれかの資格を有する人。調査に使用できる普通乗用車が軽四輪自動車を所有し、その免許を持っている人。パソコン操作(ワード・エクセル)ができる人	長寿介護課介護保険係 (☎ 0866-92-8369)

## 今月のテーマ 高齢者の難聴



服部 央 医師  
(吉備医師会から)

耳の奥には音や体のバランスを感知するセンサーである内耳があり、内耳の中にある有毛細胞が、音の振動を電気信号に変えて脳に伝えます。有毛細胞が傷つき壊れてしまうと、音を感じにくくなり難聴を引き起こします。有毛細胞は、長期間騒音にさらされることで障がいを起こし、一度壊れると元に戻りません。イヤホンの使い方に気を

### テレビの音量が大きくなっていませんか

付けるなど、若い時からの予防はもちろん必要ですが、加齢の影響によっても有毛細胞は傷つきます。そして、加齢による難聴は徐々に進行するため、自身の難聴に気付かないことも多いです。次のようなことに思い当たることはありませんか。

- ・テレビの音量が大きいと指摘される
  - ・体温計の終了音に気付かない
  - ・人混みだと話が聞き取りにくい
- 難聴は、周囲の人とのコミュニケーションが難しくなるだけでなく、不安やうつ、怒りなど心理ストレスの増強や認知機能

の低下をさせると言われています。「たかが難聴」と考えるのはやめた方がよいでしょう。

聞こえの簡単な確認手段として「指こすり・指タップ音テスト」を紹介します。

▼指こすり 乾いた親指と人さし指をカサカサと軽く素早く4、5往復こすり合わせる。

▼指タップ 親指と人さし指を4、5回タンタンと軽く合わせる。

静かな場所で、まずは耳元から5cm離して行い、次に30cm離して行いましょう。いずれかの音が聞こえなければ、難聴の恐れがあります。

問い合わせ 健康医療課健康増進係 (☎ 0866-92-8259)

## 安全・安心

### 総社署からのすすめ

年末年始は、人やお金の動きが活発になることから、事故や犯罪が多発することが予想されます。総社警察署では、皆さんに安心して過ごしていただけるよう、年末年始のパトロールを強化して、事故や犯罪の未然防止に努めます。皆さんも次の点に特に注意し、明るなお正月を過ごしましょう。

◆人混みでの事故・犯罪被害を防ぐ

### 事故や事件のない明るなお正月を

○迷惑・危険な行為の禁止

初詣などで混雑している場所で押し合ったり走ったりすることは大変危険です。事故が起こらないよう、お互いに譲り合ひましょう。

○子どもへの配慮

人のたくさん集まる場所に子どもが出掛けるときは、必ず保護者が付き添い、迷子にならないように注意しましょう。

○盗難被害の防止

人混みでは、すりやひったくりに遭う恐れがあります。貴重品はしっかりと身に付けて、被害防止に努めましょう。

◆SNSによるトラブルから子どもを守る

もを守る

○スマホ使用のルールを決める  
インターネット上で情報交換できるSNSは便利で楽しいものですが、一方で、SNSがきっかけで子どもが被害に遭う犯罪が後を絶ちません。子どもにスマートフォンなどを使用させるときには、使用時間や場所などについて保護者と子どもで話し合っ規則を決めましょう。有害サイトへのアクセスを制限するフィルタリングや保護者が利用状況を確認・制限することができるペアレンタルコントロールなどの機能を活用することも、子どもを守るのに効果的です。

監修・問い合わせ 総社警察署 (☎ 0866-94-0110)

### 企業版ふるさと納税として 総社市へ 寄付いただきました

企業版ふるさと納税により、本市に寄付をいただいた企業を紹介します。

- 企業名 (本社所在地) カネパッケージ株式会社 (埼玉県入間市)
- 寄付金額 200万円
- 活用事業 誰もが安心して住みたくなる総社事業



写真左から、市長、カネパッケージ株式会社代表取締役社長の金坂良一さん、同社業務部主任の市橋忠さん、株式会社三幸製作所総合業務部長の浅倉聡さん

問い合わせ 魅力発信室 (☎ 0866-92-8211)



村木理英議長

11月20日、深見昌宏議員が議長辞職願を提出し、11月定例市議会初日である30日、本会議の冒頭で議会がこれを許可。その後、後任の議長選挙が行われ、投票の結果、村木理英議員が選ばれました。任期は、残任期間の令和7年10月1日までです。

議長選出に伴い、議会運営委員会の構成は、次のように変更となっております。(以下、敬称略)  
▼議会運営委員会  
【委員長】 頓宮美津子  
【副委員長】 加藤保博  
【委員】 山名正晃、山田雅徳、溝手宣良、三上周治、岡崎亨一、小西利一、山口久子

### 新議長に村木議員が就任

問い合わせ 議会事務局 (☎ 0866-92-8332)

### 議長選挙を実施

### 株式会社遊食房屋と 災害時における食品の供給に関する 協定を締結

11月28日、大規模災害が発生した際に市民の生活の早期安定を図るため、株式会社遊食房屋と災害時における食品の供給に関する協定を締結。同日、市役所で締結式が行われました。

今後、大規模災害が発生した際には、協定に基づき同社から可能な範囲で、調理された食品や炊き出しに必要な食材の無償提供を受けます。

問い合わせ 危機管理室 (☎ 0866-92-8599)



写真左から、市長、株式会社遊食房屋代表取締役社長の宮下昌典さん

### 福祉文化先駆都市の実現に向けて 全国屈指福祉会議

11月20日、市独自の重点福祉施策を協議・検討する全国屈指福祉会議が総合福祉センターで開催されました。

会議では、ヤングケアラー支援や高齢者支援など、分野別の9部会が今年度の重点施策について現況や課題を報告し、令和6年度福祉王国プログラム(案)が示されました。出席した各部会の有識者からは、重点施策や孤独孤立対策などについての意見が出されました。意見を基に、来年度のプログラムを作成します。

問い合わせ 政策調整課 (☎ 0866-92-8213)



新年を迎えて

◆ 元旦初日の出

日時 1/1 祝



5:30 秋葉山で初日の出

**場所** 秋葉山の山頂  
**内容** 初日の出参拜式は午前6時30分から。おでんやおしるこ、温かい飲み物を無料で振る舞う  
**問い合わせ** 総社青年会議所 (☎ 0866-92-1126)

6:00 ~ 元旦福山登山

**集合場所** JA 晴れの国岡山清音ライスセンター  
**内容** 午前6時から順次出発。記念絵馬の配布。荒天時の場合は、午前7時から旧清音公民館で絵馬を配布  
**問い合わせ** 元旦福山登山実行委員会事務局 (☎ 0866-92-0355、きよね夢てらす内)

6:00 鬼ノ身城跡山頂ご来光登山

**場所** 鬼ノ身城跡山頂  
**内容** 初日の出参拜。ぜんざい、飲み物、記念のお守り札などを無料で振る舞う  
**問い合わせ** 山田地区コミュニティ協議会 (☎ 090-4146-8103、金澤さん)

◆ チュッピー神社

日程 1/1 祝 ~ 1/5 金

正月限定で、チュッピー神社で絵馬を書いて新年の祈願ができます。5日は、午後1時から4時まで、チュッピー宮司との記念撮影ができます。  
**場所** チュッピースクエア (天満屋ハピータウンリブ総社店内)  
**問い合わせ** 魅力発信室 (☎ 0866-92-8211)

◆ 総社市消防出初式

日時 1/14 日 9:00 ~

市消防職員・団員が参加し、功労者へ表彰伝達を行うとともに、市民の安全・安心を守る決意を新たにします。  
**場所** 市消防庁舎  
**問い合わせ** 市消防本部消防総務課 (☎ 0866-92-8342)

当日、式典の様子を動画配信します



市消防本部公式 YouTube



就職活動を応援

高梁市・総社市 合同就職フェア



正社員やアルバイトなど就職を希望する人を対象に、企業の個別面談や面接などを行います。  
**日時・場所** ▼1月23日(火)、高梁国際ホテル ▼1月24日(水)、サンロード吉備路。いずれも、午後2時から4時まで  
**持参品** 面接希望者は履歴書  
**その他** 参加事業所は、市ホームページに掲載  
**問い合わせ** 企業誘致商工振興課 (☎ 0866-92-8276)



市 HP

障がい者ワークわくそうじゃ 就職面接会

企業や就労継続支援 A 型事業所が参加する就職面接会を行います。  
**日時** 1月30日(火)、午後2時から4時まで  
**場所** 山手公民館  
**対象・定員** 就職を希望する障がい者。60人(先着順)  
**持参品** ▼履歴書(複数枚) ▼障がいを確認できるもの(障害者手帳など)  
**申込方法** 市ホームページに掲載の申込書を福祉課かハローワーク総社に持参、または、申込フォームで申し込む。当日参加も可能  
**問い合わせ** 福祉課障がい福祉係 (☎ 0866-92-8269)



市 HP



申込フォーム

お知らせ Pick Up

総社市役所  
 〒719-1192  
 総社市中央一丁目1番1号  
 ☎ 0866-92-8200

このコーナーでは、皆さんに特にお伝えしたい情報を紹介します。



令和5年分確定申告

所得税等の確定申告と個人市県民税・国民健康保険税の申告の相談が始まります。日程や会場などについてお知らせします。

① イオンモール倉敷での倉敷税務署による所得税等の確定申告相談

問い合わせ 倉敷税務署 (☎ 086-422-1201)

日程	受付時間	会場
2月1日(木)~3月15日(金) ※土・日曜日、祝日を除く	9:00 ~ 16:00	イオンモール倉敷 専門店2階イオンホール

- ・申告会場では、スマートフォンを利用した申告を推奨しています
- ・マイナンバーカードを持参する人は、利用者証明用電子証明(数字4桁)、署名用電子証明書(英数字6~16桁)の有効期限とパスワードの確認をしてください
- ・期間中、倉敷税務署では申告書の受け付けと電話相談のみを行います

◆ LINE での入場整理券発行方法

- STEP 1 LINE アプリから国税庁 LINE 公式アカウントを友だち追加
- STEP 2 トーク画面から「相談を申し込む」を選択
- STEP 3 倉敷税務署を選び、来場希望日時を選択
- STEP 4 内容を確認して「申込」をタップして完了

会場へ入場するには入場整理券が必要です

相談日	入場整理券の入手方法
2月1日(木)~15日(木)	当日、会場配布
2月16日(金)以降	・当日、会場配布 ・相談日の10日前からLINEで事前発行

※当日配布の入場整理券の枚数には限りがあります

入場時に  
 申込完了画面を  
 提示してください



国税庁 LINE 公式アカウント

② 昭和・西公民館、サンロード吉備路での申告相談

問い合わせ 税務課市民税係 (☎ 0866-92-8234)

日程	受付時間	会場
2月14日(水)~15日(木)	9:00 ~ 16:00	昭和公民館 3階大会議室
2月16日(金)~22日(木)		西公民館 2階会議室
2月26日(月)~3月15日(金)		サンロード吉備路 1階会議室

- ・土・日曜日は除きます
- ・申告会場は混雑するので、事前に医療費控除の明細書や収支内訳書などを作成してお越しく下さい

地区ごとの相談日程や必要書類など詳細は、『広報そうじゃ』2月号でお知らせします



婚活マッチングイベント イチゴ狩り de うきうきバレンタイン



申し込みは(有)チアーズのホームページから

**日時** 2月11日(祝)、午後1時  
**場所** 農マル園芸吉備路農園  
**対象・定員** 30から40歳代の独身者。30人(申し込み多数の場合は、抽選)

**参加費** 2500円  
**申込期限** 1月28日(日)  
**申込先・問い合わせ** 有限会社チアーズ (☎ 086-461-0506)

総社市役所  
〒719-1192  
総社市中央一丁目1番1号  
☎0866-92-8200

1

月のイベント

- 7日** **二十歳の集い (旧成人記念式)**  
 場所 市民会館  
 内容 約700人の二十歳を祝う  
 問い合わせ 生涯学習課 (☎0866-92-8362)
- 12日** **東公民館とんど祭り**  
 場所 東公民館  
 内容 総社東小学校3年生と一緒に、正月のお飾りや書初め、餅などを持ち寄ってお焚き上げをし、無病息災を祈願  
 問い合わせ 東公民館 (☎0866-93-2995)
- 13日** **学校給食を知っ展 15**  
 場所 地食べ学校給食センターえがお  
 内容 給食センター内の見学や学校園での食育の取り組みの紹介、食育SATシステム体験など。上履き持参  
 問い合わせ 地食べ学校給食センターえがお (☎0866-92-2616)
- 18日** **法律ミニ講座**  
 場所 中央公民館  
 内容 「不法行為(交通事故など)」と題して、市権利擁護センター「しえん」の弁護士、吉野夏己さんが講演  
 問い合わせ 市権利擁護センター「しえん」 (☎0866-92-8374)
- 20日** **山田ふれあい市**  
 場所 菊池邸(山田909-1)  
 内容 傘踊り、昔遊び  
 問い合わせ 山田プロジェクト実行委員会・栗本さん (☎080-1928-4466、http://kikuchitei.com/)
- 20日** **総社市婦人大会**  
 場所 山手公民館  
 内容 「あみ新春コンサート in 総社～『愛の讃歌』と共に～」と題して、シャンソン歌手のあみさんが講演  
 問い合わせ 市婦人協議会事務局 (☎0866-92-8362、生涯学習課内)
- 21日** **まちかどコンサート**  
 場所 まちかど郷土館  
 内容 「吉備の風笑吹き」によるオカリナの演奏と腹話術  
 問い合わせ まちかど郷土館 (☎0866-93-9211)
- 28日** **井原線感謝デー**  
 場所 井原線各駅(総社駅から神辺駅まで)  
 内容 当日限定の「1日乗り放題切符」を大人500円、子ども300円で販売。スタンプラリー、多国籍料理の出店など  
 問い合わせ 交通政策課 (☎0866-92-8249)

**令和7年1月開催の二十歳の集いは午前11時から**  
 令和7年以降は開催時間に変更となります。  
**【変更後の開催時間】**  
 ■開場 午前10時  
 ■開始 午前11時  
 問い合わせ 生涯学習課 (☎0866-92-8362)

今月の「そうじゃ家族の日」  
 1月21日(日)  
 毎月第3日曜日は「そうじゃ家族の日」です。子どもを囲んで家族の絆を深めましょう。



※市図書館、各公民館は、月曜日休館です

**掲載イベントについて**  
 12月14日現在で開催予定のイベントを掲載しています。今後、中止や延期になる可能性があります。

くらし

税 償却資産申告のお願い

固定資産税は、土地・家屋のほか事業用の構築物、機械、器具、備品、太陽光発電設備などの償却資産にも課税されます。  
 償却資産の所有者は、1月1日現在の状況を市へ申告する必要があります。申告が必要と見込まれる事業主には、12月中旬以降に「令和6年度申告書」を送付しています。手元がない場合は、税務課に連絡してください。

申告書は、電子申告(eLTA X)で提出することもできますが、利用届出などの手続きが必要で、詳細は、eLTA Xホームページ(<https://www.eltax.lga.go.jp/>)で確認してください。  
**提出期限** 1月31日(水)  
**問い合わせ** 税務課資産税係 (☎0866-92-8236)

税 産前産後期間の国民健康保険税が軽減

令和5年11月以降に出産か出産を予定している国民健康保険被保険者は、届出により令和6年1月以降の国民健康保険税が軽減されます。  
**軽減期間** ▼単胎妊娠 4カ月  
 ▼多胎妊娠 6カ月  
**持参品** 親子健康手帳など出産日か出産予定日が確認できるもの  
**届出先・問い合わせ** 健康医療課保険年金係 (☎0866-92-8257)

墓地 市営墓地(返還区画)の貸出

市営墓地の使用可能な区画があります。希望多数の場合は、抽選。要件 総社市に本籍か住所があり、使用許可後1年以内に埋葬可  
**申込期限** 1月19日(金)  
**申込先・問い合わせ** 環境課環境係 (☎0866-92-8339)

助成 文化事業助成金

市内を活動拠点とし、発表や公開する非営利の文化事業に助成金を交付します。  
**事業の実施期間** 4月1日(月)から令和7年3月31日(月)まで  
**対象経費** 事業に必要な設備、舞台費や謝金、宣伝費など  
**助成金額** 対象経費から入場料収入などを控除した団体自己負担額の80%以内(上限30万円)

**申込方法** 所定の申請書と添付書類を郵送か持参  
**申請期限** 1月31日(水)(郵送の場合は必着)  
**申請先・問い合わせ** 市文化振興財団 (☎0866-92-3491、〒719-1131 中央三丁目1-102、総合文化センター内)

水道 水道管の凍結に注意

水道管や蛇口は気温が氷点下になると、凍って水が出なくなる場合があります。蛇口や水道管が露出しているところなどは、防寒対策をしましょう。  
**防寒方法** 地面や壁面に露出している水道管・蛇口・バルブなどに、使い古しの毛布や布切れを巻き、さらにビニールテープなどで覆い、ぬれないようにしてください。蛇口は破裂しやすいので、完全に包んでください。

**凍結して水が出ないとき** 蛇口を開け、自然に溶けるのを待ってください。



**破裂してしまったら** メーターボックス内の止水栓を閉め、水を止めるなどの応急処置をしてから、市の指定給水装置工事業者(市ホームページで確認できます)に修理を依頼してください。

**問い合わせ** 上水道課工務係 (☎0866-92-8328)



総社市役所 〒719-1192 総社市中央一丁目1番1号 ☎0866-92-8200

今月の納税 市・県民税(第4期) 国民健康保険税(第8期) 納期限 1月31日(水) 市税の納付には、便利な口座振替をご利用ください。 問い合わせ 税務課納税係(☎0866-92-8239)

■マイナンバーカード受け取り専用窓口【要予約】 日時・場所 ▼1月14日(日) 9:00~12:00。市民課 <<いずれも9:30~12:00>> 問い合わせ 市民課マイナンバー窓口(☎0866-92-8370) ▼1月24日(水)。山手出張所 ▼1月17日(水)。清音出張所



### 年金 国民年金保険料は「口座振替」がお得

▼毎月振替 早割(当月末日振替)にすると、月々50円割引され年間600円お得です。

▼2年・1年・6カ月前納 2年分、1年分が6カ月分を4月末日に口座振替でまとめて前納すると、大変お得です。令和5年度の手続きは2月29日(木)までです。(☎086-423-6150)

### 啓発 文化財防火デー

1月26日は、昭和24年に法隆寺金堂壁画が焼損したことから、文化財防火デーと定めています。文化財を火災、震災などの災害から守るため、この日を中心に文化財防火運動が全国で展開されます。(☎0866-92-8343)

### 報告 飼養状況の報告義務

家畜伝染病予防法により、毎年2月1日の飼養状況の報告が義務付けられています。愛かん用を含め、牛・水牛・馬・鹿・めん羊・山羊・豚・イノシシ・鶏・アヒル・ウズラ・キジ・ホロホロ鳥・シチメンチョウ・ダチョウなどを飼養している人は、報告をしてください。昨年届出をした人は、書類が届きます。 問い合わせ 県井笠家畜保健衛生所(☎0866-84-8221)

### 講演 親子健康づくり講演会

「思春期から始める女性のがん予防」と題して、岡山中央病院副院長の金重恵美子さんが講演します。 日時 1月31日(水)、午後2時から3時30分まで 場所 サンロード吉備路 定員 80人(定員になり次第、締め切り) 申込先・問い合わせ 健康医療課健康増進係(☎0866-92-8259) 申込開始日 1月10日(水) 申込方法 申込フォームか電話で申し込む

### 講演 ふれあい巡回講演会

「パンフルートと歌がつなぐ人とひとの心 パートII」と題して、今井勉さんが講演。 日時 1月27日(土)、午後1時30分から3時15分まで 場所 昭和公民館 対象・定員 市内に在住か通勤・通学の人。50人(申し込み多数の場合、抽選) 申込先・問い合わせ 昭和公民館(☎0866-99-1103) 申込期限 1月18日(木) 申込方法 申込フォームか電話で申し込む

### 講座 うどん打ち講座

日時 2月4日(日)、午前8時30分から午後1時まで 場所 清音公民館 対象・定員 市内に在住か通勤・通学の人。10人(定員になり次第、締め切り) 教材費 700円 持参品 エプロン、マスク、三角巾、持ち帰り用容器 申込開始日 1月4日(木) 申込先・問い合わせ 清音公民館(☎0866-94-0131)

### 給付 住民税非課税世帯等へ7万円給付

住民税非課税世帯等に、価格高騰重点支援給付金を支給します。令和5年7月以降に、1世帯当たり3万円の価格高騰重点支援給付金を受給した世帯のうち、該当の世帯には、「支給のお知らせ」を送付し、順次振り込みをします。世帯全員の令和5年度の住民税均等割が非課税であり3万円の給付金を受給していない世帯には、「支給要件確認書」を送付します。必要事項を記入して返送してください。

### 募集

### 講座 金継ぎワークショップ

欠けた器を漆を使った金継ぎで修復します。 日時 1月21日(日)、2月25日(日)、3月10日(日)。いずれも午前10時から正午まで 場所 働く婦人の家 対象・定員 市内に在住か通勤・通学の人。5人(定員になり次第、締め切り) 材料費 各1500円 持参品 継ぎたい器、カッター



### 講座 ボランティア基礎講座

日時・場所 ▼1月21日(日)、中央公民館 ▼2月18日(日)、総合福祉センター。いずれも、午前10時から11時30分まで 対象・定員 市内に在住で、講座終了後に市内のボランティア活動を希望する人。40人(定員になり次第、締め切り) 申込先・問い合わせ 市社会福祉協議会地域福祉課(☎0866-92-8552、メール chiki@sojasyakyo.or.jp) 申込方法 申込フォームか電話

### 多文化 インターナショナル子育て広場

子育ての話をして、親子で交流を深めます。 日時 2月6日(火)、午後2時から4時まで 場所 なかよし広場びよっこ(天満屋ハピータウンリブ総社店内) 対象・定員 外国にルーツをもつ6歳以下の子どもと、その保護者。日本人も可。30人(定員になり次第、締め切り) 申込期間 1月4日(木)から2月2日(金)まで 申込先・問い合わせ 人権・まちづくり課 国際・交流推進係(☎0866-92-8242)

### 総社吉備路文化館

▼高木聖鶴展(後期) 1月27日 場所 上林1252 開館時間 午前9時から午後5時まで(月曜日休館)。 さまざまな収蔵品の展示。 問い合わせ 文化芸術課(☎0866-92-3491)



# Book 市図書館へ 行こう!

問い合わせ 市図書館 (☎ 0866-93-4422) 開館時間 9:00 ~ 18:00  
 休館日 1月1日(祝)~3日(水)、8日(祝)、9日(火)、15日(月)、22日(月)、29日(月)

## [今月の催し物]

- **おとぎのへや**  
日時 1月6日(土)、午後2時から  
内容 絵本の読み聞かせ
- **おはなしのへや**  
日時 1月13日(土)、20日(土)、いずれも午後2時から  
内容 絵本の読み聞かせ
- **りんご読書会**  
日時 1月17日(水)、午後2時から  
内容 『窓の灯』 青山七恵・著
- **このゆびとまれ**  
日時 1月23日(火)、午前11時から  
内容 乳幼児のための絵本の読み聞かせ
- **土曜シネマ**  
日時 1月27日(土)、午前10時から  
内容 『ティファニーで朝食を』(114分)
- **アニメのへや**  
日時 1月27日(土)、午後2時から  
内容 まんが日本昔ばなし『三年寝太郎』・『ひょうたん長者』(25分)

## [おすすめの本]

### 物のかたち図鑑

講談社



物のかたちのナゾがわかると、世界がきっともっとよく見えてくる。六角形のエンピツ、トゲトゲのある金平糖……。科学的な理由で形が定まった物を中心に、そのひみつを紹介する。

### 自分で地域で手づくり防災術

農山漁村文化協会



「手づくり防災術」とは、自給の力や地域の力で自然災害に備える工夫のこと。ミニ太陽光発電、ポリ袋調理、田んぼダム、手づくり防災マップなど、防災・減災の実践を多数収録。

## [せっしゅう文庫巡回日程 (1月)]

月日(曜)	駐車場名	駐車時間
1月 10日(水)	山手保健センター	13:30 ~ 14:30
	西公民館久代分館	15:20 ~ 15:50
1月 11日(木)	昭和公民館	14:00 ~ 14:30
	清梁園	15:00 ~ 15:20
1月 12日(金)	ゆめタウン	14:30 ~ 15:00
	西公民館神在分館	15:10 ~ 15:40
1月 13日(土)	ときわたんぼ児童クラブ	14:20 ~ 14:40
	桃山団地集会所	15:00 ~ 15:30
1月 14日(日)	日羽公民館	10:30 ~ 11:00
	西公民館新本分館	14:30 ~ 14:50
	中央公民館総社北分館	15:20 ~ 15:40
1月 16日(火)	東公民館服部分館	14:30 ~ 15:00
	1月 17日(水)	JR 豪漢駅前
1月 17日(水)	中央公民館池田分館	15:20 ~ 15:50
	1月 21日(日)	上林会館駐車場
1月 21日(日)	橋集会所	14:00 ~ 14:20
	昭和公民館富山分館	14:40 ~ 15:00
	種井公会堂	15:20 ~ 15:40
1月 23日(火)	大谷公会堂	14:30 ~ 15:00
	西公民館秦分館	15:20 ~ 15:50
1月 24日(水)	東阿曾公会堂前	14:30 ~ 15:00
	東公民館阿曾分館	15:10 ~ 15:40
1月 27日(土)	清音公民館別館	10:00 ~ 10:30
	総社中央小学校玄関	11:00 ~ 11:20

## [今月の新刊]

分野	書名	著者など / 出版社
一般	親が心配な人の見守リテック	和田亜希子 / 日経 BP
一般	発達障害の子のためのできる道具	佐藤義竹 / 小学館
一般	47 都道府県・民俗芸能百科	丸善出版
一般	勝手に片づく! 間取りと収納	園内せな / エクスナレッジ
一般	おうちのはぎれで作る実用小物 60	グラフィック社
一般	大量消費レシビヒットパレード!	市瀬悦子 / 主婦と生活社
一般	椿ノ恋文	小川糸 / 幻冬舎
一般	福音列車	川越宗一 / KADOKAWA
一般	をんごく	北沢陶 / KADOKAWA
一般	アンと幸福	坂本司 / 光文社
一般	カーテンコール	筒井康隆 / 新潮社
一般	黒い絵	原田マハ / 講談社
一般	天神参り	山本一力 / 朝日新聞出版
一般	肉を脱ぐ	李琴峰 / 筑摩書房
一般	おいしいふ〜せん	角野栄子 / NHK 出版
一般	共に明るい	井戸川射子 / 講談社
一般	星を編む	凧良ゆう / 講談社
一般	わたしに会いたい	西加奈子 / 集英社
一般	戦国女刑事	横関大 / 小学館
一般	思い出の肩籠	佐藤愛子 / 中央公論新社
一般	60代、少しゆるめがいいみたい	岸本葉子 / 中央公論新社
児童	鳥の親子&子育て図鑑	カンゼン
児童	流域治水って何だろう?	PHP 研究所
児童	はざまの万華鏡写真館	廣嶋玲子 / KADOKAWA
児童	ケモノたちがはしる道	黒川裕子 / 静山社

市図書館の本は、市図書館カウンターやホームページ、せっしゅう文庫、電話で予約できます

総社市役所  
〒719-1192  
総社市中央一丁目1番1号  
☎ 0866-92-8200

## 催し物

### 企画 雪舟生誕地公園イベント情報

**場所** 赤浜2025  
**開館時間** 午前9時から午後5時まで  
**お正月遊び会** 1月13日(土)、午前11時から午後2時まで。書初め、たこ揚げ・羽子板など。  
**お問い合わせ** 合同会社縁社屋 (☎ 090-6419-1402)  
**Music Famille 「コンサート」** 1月20日(土)、午後2時から3時まで  
**お問い合わせ** 文化芸術課 (☎ 0866-92-3491)

で。バリトン歌手の山岸玲音さんによる演奏会。■1月27日(土)、午後1時から1時30分まで・午後2時から2時30分までの2回公演。ジャズボーカリスト牧野竜太郎さんらによるジャズライブ。■1月28日(日)、午後1時30分から3時まで。パンフルート奏者の今井勉さんによる演奏会。

## ◆生活用品交換銀行

生活用品交換銀行は、リユース(再利用)を進める取り組みです。「家では不要になったけど、まだ使えるしもったいない」、「新しいものを調達するより、誰かに譲ってもらえたら」といったときは、「ゆずります」「もとめます」の情報を活用してください。

**ゆずります** 冷蔵庫、ドレッサー(鏡台)、本棚、布おむつカバー、製氷器、机、座布団、学習机、食器棚、蒸気吸入器、ガスレンジ

**もとめます** ブランケット(ひざ掛け)、草刈り機(エンジン式)、電子ピアノ、子ども用自転車ヘルメット、こいのぼり用ポール

学校・幼稚園の制服や学用品など、掲載しきれないものは市ホームページに掲載しています。また、掲載までに交渉が成立する場合があります。詳しくは問い合わせください。交渉成立後は無料引き渡しが原則です。

**お問い合わせ** 環境課美化推進係 (☎ 0866-92-8338)



市HP

## 市民ギャラリー

**場所** 中央三丁目1-102 (総合文化センター内)  
**開館時間** 午前8時30分から午後5時15分まで。月曜日休館  
**市児童生徒図工・美術展** 1月20日(土)、午前9時から午後3時まで。市内小中学校児童・生徒の図工・美術作品約400点を展示。  
**お問い合わせ** 総社西小学校 (☎ 0866-96-0314)

▼総社小学校昭和34年度卒業F組同窓会作品展 1月24日(水)から28日(日)まで。いずれも午前9時から午後4時まで。総社小学校昭和34年度卒業F組同窓会による絵画・陶芸・書・生け花など約40点を展示。  
**お問い合わせ** 総社小学校昭和34年度卒業F組同窓会 (☎ 090-4104-6477、池上さん)

## 伝言板

### 自衛官募集

防衛省では、自衛官候補生を募集しています。

**受験資格** 18歳以上33歳未満  
**申込期限** 2月5日(月)

**お問い合わせ** 自衛隊岡山地方協力本部高梁地域事務所 (☎ 0866-22-2314)

### 届出 蜜蜂飼育届提出

蜜蜂を飼育する人は、蜜蜂飼育届の提出が必要です。

**提出期間** 1月4日(木)から31日(水)まで

**提出先・問い合わせ** 県備中県民局農畜産物生産課 (☎ 086-434-7033)

- 休日の当番医  
内科系・外科系と歯科
- 夜間などの時間外に緊急の診療が必要なとき
- 水道修繕事業者

## 歯科 当番医

診察時間 9:00~12:00  
※受診前に、必ず電話で確認をしてください

月日(曜)	医療機関名 所在地・電話番号(市外局番 0866)
1月 7日(日)	吉井歯科医院 総社一丁目 ☎ 92-5370
1月 14日(日)	あおぞら歯科クリニック 東阿曾 ☎ 99-7118
1月 21日(日)	総社みなみ歯科 駅南一丁目 ☎ 31-7694
1月 28日(日)	大村歯科医院 中央一丁目 ☎ 93-5576
2月 11日(祝)	角谷歯科医院 久代 ☎ 96-0227

## 水道修繕事業者

水道管や蛇口の修理が必要な場合は、市指定給水装置工事事業者一覧表の事業者へ直接連絡してください。一覧は、市ホームページで確認できます。



市 HP

問い合わせ 総社の水お客様センター  
(☎ 0866-92-8326)

# 相談

### ▶ 年金相談

1月25日(木)、午前9時30分から午後0時30分まで。総合福祉センター。

国民年金や厚生年金の給付の相談。前日までに予約が必要。

#### 申込先・問い合わせ

倉敷東年金事務所 (☎ 086-423-6150)

### ▶ 成年後見制度に関する無料相談

1月25日(木)、午後2時から4時まで。総合福祉センター。

相談員は弁護士、社会福祉士。当日の2日前までに申し込む。定員になり次第、締め切り。

#### 申込先・問い合わせ

市権利擁護センター“しえん”(☎ 0866-92-8374)

### ▶ そうじゃ! 暮らしの困りごと相談しょ!

1月27日(土)、午後1時から5時まで。中央公民館。

日々の暮らしの中で、福祉や法律に関する困りごとや悩み事を弁護士・司法書士・社会福祉士・行政書士・社会保険労務士などが相談に応じます。(1人、45分以内)

#### 申込先・問い合わせ

そうじゃ権利擁護ねっと事務局 (☎ 0866-92-8374)

### ▶ 無料法律人権行政相談

2月7日(水)、午後1時30分から4時30分まで。西庁舎301会議室(東)。

相談員は弁護士(要予約。年度内に1人1回まで利用可)。

で利用可)、司法書士、人権擁護委員、行政相談委員。弁護士への予約受付は、1月15日(月)から開始し、定員になり次第、締め切り。弁護士以外への相談は、当日午後4時ごろまで会場前で受け付け。

#### 申込先・問い合わせ

人権・まちづくり課人権啓発係 (☎ 0866-92-8253)

### ▶ 無料巡回法律相談

2月14日(水)、午前10時から正午までと、午後1時から3時まで。西庁舎302会議室(東)。

相談員は弁護士(要予約。年度内に1人1回まで利用可)。予約受付は、1月15日(月)から開始し、定員になり次第、締め切り。

#### 申込先・問い合わせ

人権・まちづくり課人権啓発係 (☎ 0866-92-8253)

## 当番医

■ 救急 (☎ 119) ■ 当番医 (音声ガイダンス ☎ 0866-92-1998) ■ 吉備医師会 (☎ 0866-93-5976)  
■ 消防・救急なんでも相談 (☎ 0866-93-1119) 【24時間、消防・救急・医療機関などについて相談ができます】  
※小児科や外科など、当番医で診れない場合がありますので、必ず事前に電話で確認をしてください

### 日曜・休日

診察時間 9:00~17:00

月日(曜)	医療機関名 所在地・電話番号(市外局番 0866) (担当の薬局名)
1月 1日(祝)	パーク統合クリニック 駅前二丁目 ☎ 92-3661 (トキワ薬局) やまもと医院 三輪 ☎ 93-7773 (みわ薬局)
1月 2日(火)	高杉こどもクリニック 井手 ☎ 94-8839 (おかやま薬局総社東店) 且医院 美袋 ☎ 99-1120
1月 3日(水)	診療ドクター杉生 門田 ☎ 92-5771 薬師寺慈恵病院 総社一丁目 ☎ 92-0146 (きび薬局)
1月 7日(日)	薬師寺医院 中央一丁目 ☎ 93-6555 (マスカット薬局総社店) 岡ハートクリニック 岡谷 ☎ 93-3033
1月 8日(祝)	三宅内科小児科医院 井手 ☎ 93-8511 (つばさ薬局) 渡辺医院 真壁 ☎ 92-7222
1月 14日(日)	さかえ外科内科クリニック 真壁 ☎ 93-8800 しおつか泌尿器科クリニック 金井戸 ☎ 90-0055 (ザグザグ薬局総社東店)
1月 21日(日)	平川内科クリニック 久代 ☎ 96-2002 こうら整形外科 中央六丁目 ☎ 90-2020
1月 28日(日)	薬師寺慈恵病院 総社一丁目 ☎ 92-0146 (きび薬局) あさのクリニック 中央二丁目 ☎ 93-8808 (アイ薬局総社店)
2月 4日(日)	森下病院 駅前一丁目 ☎ 92-0591 (アイ薬局駅前店) 友野内科医院 富原 ☎ 92-8822 (エスマイル薬局ほのぼの店)

### 救急告示病院

夜間などの時間外に緊急の診療が必要なとき  
※受診前に、必ず電話で確認をしてください

医療機関名	所在地	電話番号(市外局番 0866)
森下病院	駅前一丁目	☎ 92-0591
薬師寺慈恵病院	総社一丁目	☎ 92-0146
長野病院	金井戸	☎ 92-2361

### 新型コロナウイルス感染が疑われる場合の相談先

● かかりつけ医がいる場合  
かかりつけ医に電話相談しましょう。

● かかりつけ医がいない場合  
受診相談センターに連絡しましょう。

#### 【県ホームページ】

<https://www.pref.okayama.jp/page/718423.html>

#### 【受診相談センター】

- ・ 備中保健所 ☎ 086-434-7072 (平日 9:00 ~ 17:00)
- ・ 岡山県夜間・休日相談窓口 ☎ 086-226-7073 (平日 17:00 ~ 翌 9:00、土・日・祝日 24時間対応)



県 HP

### 小児救急医療電話相談 #8000

■ 平日は午後7時から翌朝8時まで。それ以外は午後6時から翌朝8時まで

### 令和5年11月分の市長交際費

支出の種別	件数	金額
お供え	2件	10,000円
お祝い	0件	0円
お見舞い	0件	0円
会費	0件	0円
その他	1件	2,850円

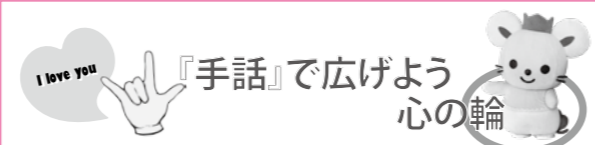

手話が身近な言語になるよう、日常生活で使える簡単な手話を紹介します。

皆さんも手話で話してみませんか。  
問い合わせ 福祉課障がい福祉係 (☎ 0866-92-8269)

### 今月の手話

・ 新年 ・ たつ

#### ワンポイントアドバイス

【年】の左手のこぶしは、木の年輪を表しています。

新年	たつ
<p>【新しい】 両手のひらを軽くすぼめ、胸の前方で同時に開く</p>	<p>【年】 左手を握り、左手のこぶしに右手人さし指を当てる</p>
<p>両手の人さし指と親指をつまみ、口の端から斜め前へ出す</p>	

動画でも確認しよう!  
市 HP

読者の皆さんから届いたお便りなどを紹介します



避難所に設置されるピクトグラムの説明書きを、参加者それぞれの母国語に書き換える

**11**月26日に開催された外国人防災リーダー養成研修に参加しました。私たちは、ベトナム出身で、総社に来て4年が経ちました。日本は災害が多い国ですが、生活する中で防災のことはあまり考えていませんでした。災害が発生したとき、どうすればいいかを勉強したいと思い、この研修に参加しました。午前中に勉強したのは、心肺蘇生の胸骨圧迫のやり方です。何回か練習することができますようにしました。実際に、胸骨圧迫をする勇氣はまだないですが、自信をもってできるよう、研修などで練習したいです。

午後には、市役所の人から、総社の過去の災害状況や防災対策の話をお聞きしました。災害が起きたときにすべき行動などを知りたかったです。ほかには、避難所に置かれるピクトグラムを、ベトナム語に書き換える作業をしました。

この研修を受けて、災害が起きた時には、国籍関係なく、いろんな人と力を合わせたと思います。(ユオン・タイランさん・ゴウ・ヴァン・チェンさん)

● **シ**タイプロモーションの動画撮影が11月に行われました。吉本興業に所属のお笑いコンビ・蛙亭が鬼役として出演。住む場所を探す鬼の夫婦が、総社市役所を訪れ、市長から総社市の魅力をたくさん教えるもらうという物語です。私は、市役所を訪れるサル役として出演しました。お話をいただいたときから、自分が働いているまちをPRするという大役を受け、とても緊張していました。



出番を待つ桃太郎・サル役職員

た。衣装を着て控え室で蛙亭のお二人にお会いしたとき、「似合ってるね、かわいいね」と褒めてくださったり、廊下ですれ違うたびに微笑みかけてくださったりして、少しずつ緊張が和らぎました。

いざ撮影となると、お二人の演技の迫力に圧倒されました。終始にぎやかな雰囲気の中で撮影が進められ、ほかのエキストラも楽しそうにしていました。動画は、総社の魅力が伝わるものになっています。市役所や市公式YouTubeなどで公開されていますので、ぜひ、ご覧ください。(市職員)



インタビュー  
n t e r v i e w

輝いている人

参加型でみんなが楽しみたい  
笑顔になれる集いにしたい

今年の二十歳の集いの実行委員長を務める

**渡邊 一花さん (岡谷)**

1月7日に開催される二十歳の集い。実行委員長を務めるのが、渡邊一花さんだ。

企画することが好きで、運営側で集いを盛り上げたと思います、実行委員に立候補した。「偶然にもメンバーは全員顔見知りで、この仲間となら最後までやり遂げられると思った」と、実行委員長という大役を引き受けた理由を話してくれた。

今年のテーマは、「紡ぐ仲間とともに」。さまざまな問題や困難に直面する中で、仲間と共に糸を紡ぐように助け合い、歩んでいこうという思いが込められている。「今回はコロナによる制限を設けずに開催。参加型にして、会場が一体となってみんなで楽しめる集いにしたい」と意気込む。

今年ならではの企画は、板に打った釘に糸を掛け、

絵や模様を描く『ストリングアート』。「当日、出席者全員に参加してもらい、作品を完成させる予定。そこで仲間との絆を感じてもらえれば」と話す。また、市の特産品などを景品としたピング大会も計画している。記念品は、テーマを刻んだボールペン。「このペンを使って大切な人にメッセージを送り、感謝の気持ちを伝えてもらいたい」と思いを伝えてくれた。

現在、渡邊さんは岡山県立大学保健福祉学部の2年生。気が置けない実行委員の仲間たちと、試行錯誤しながら準備を進めている。将来の夢は、管理栄養士として地域の人々の健康を支えたいそうだ。確かな思いを持ち、実行力のある彼女なら、未来に向かって人生を紡いでいってくれることだろう。

そうじゃ特産商品シリーズが当たる

**広報クイズ**

今月の『広報そうじゃ』を読んで、次の文の●に入る言葉を答えてください。



クイズ応募

Q 全国に総社市の魅力を発信するとともに、地域住民に魅力を再発見してもらう取り組みとして、総社市をPRする動画を作成しました。お笑い芸人「●●」が出演しています。

【応募方法】 市公式LINEのアンケート(右上のQR)から応募するか、はがきやメールに答えと住所、氏名、電話番号、市政や広報紙に対する意見や要望を明記のうえ、編集室へ。メールの場合は、件名に「広報クイズ回答」と記載してください。正解者の中から2人に「そうじゃ小学校ライスカレー」2個、「そうじゃ赤米がゆ」1個をセットで贈ります。いただいた意見などに対して、担当課から連絡することがあります。

【応募期限】 1月31日(水)  
【11月号の答え】 観光ナビゲーター  
【11月号の当選者】 片岡弘子さん(八代)、萩原千穂さん(総社二丁目)

【応募先】 〒719-1192 中央一丁目1番1号 総社市役所市政情報課 メール shisei@city.soja.okayama.jp

人口・世帯数 (令和5年11月30日現在)

人口 69,744人(前月比-13人)  
(うち外国人住民1,780人 前月比+25人)  
男 33,893人(前月比-7人)  
女 35,851人(前月比-6人)  
世帯数 29,657世帯(前月比+27世帯)

市民憲章

わたしたちは、美しい自然と豊かな吉備文化にはぐくまれている総社市民です。このことに誇りと責任をもち明るく豊かなまちをつくることにつとめます。

- 1 郷土を大切に  
美しい環境をまもりましょう。
- 1 生涯学び  
明るく家庭をきずきましよう。
- 1 たがいに助け合い  
あたたかいまちをつくりましよう。

市の花・木・鳥

◎市の花/れんげ ◎市の木/もみじ ◎市の鳥/タンチョウ



## 雪舟生誕地公園を楽しむ

### 雪舟生誕祭・全国植樹祭記念植樹

雪舟生誕地公園開園3周年を記念して、11月25日に同園で雪舟生誕祭が開催されました。バルーンショーやコンサート、マルシェ出店などが行われたほか、来年度、岡山県で開催予定の全国植樹祭に向けた記念植樹が実施されました。

会場には多くの家族連れらが訪れ、イベントへの参加やマルシェでの買い物を楽しんでいました。

①観客参加型のバルーンパフォーマンス ②交流施設ではMusic Famille コンサートが行われた ③マルシェに並ぶクリスマスや正月の飾り物を選ぶ ④片岡市長と高谷市議会副議長が市の木であるモミジを植樹



## ミニフォト

### 赤米文化に触れる



相川さんと一緒に刈り進める

11月14日、新本の本庄国司神社神田で本庄国司神社赤米保存会が赤米の稲刈りを行いました。新本小学校の児童と歌手で総社赤米大使の相川七瀬さんが参加。児童は、自分の背丈ほどの稲を丁寧に刈り取っていました。

### つながよう あったかいきもち



手話ダンスで会場が一体となった

12月2日、障がい福祉フォーラムが山手公民館で開催されました。手話ダンスユニット・DUMBOのライブパフォーマンスやマルシェなどが催され、約500人の参加者は、障がいのある人への理解を深めていました。

### 地域を巡り、魅力を再発見



石碑に刻まれたヒントを読み解く

12月11日、「阿曾とマップとレジャーウォーク」が阿曾地区で開催されました。参加した親子連れら約50人は、地元に残る史跡や建造物などを散策。地図を手にクイズを解きながら、地域の宝探しを楽しんでいました。

### 櫻本さん 100歳おめでとう



家族に祝福される櫻本さん

12月1日、櫻本時代さん（秦）が満100歳の誕生日を迎えられました。趣味のグラウンドゴルフでは数多くの大会で優秀な成績を収め、「賞品泥棒」の異名が付くほどの実力。長寿の秘けつは、趣味に集中することだそうです。

### 昭和地区に広がる幻想的風景



色とりどりの光が地域を彩る

12月2日、昭和公民館や下倉分館など、昭和地区内6カ所でイルミネーションフェスティバルが始まり、趣向を凝らしたイルミネーションが明るく彩っています。実施期間は地区ごとに異なり、2月上旬まで点灯します。

### 総社の冬を華麗に彩る



点灯式で市内が一斉に光に包まれた

12月2日、カミガツジプラザでイルミネーションフェスティバルが開催されました。来場者らはステージイベントや工作体験、ゲームコーナーなどを楽しんだり、街を彩る温かな光を眺めたりして、光の祭典を満喫していました。

## ももっこカードのアプリ版が登場



ももっこカードの新デザイン

1月から岡山県が発行している、「ももっこカード」のアプリ版が登場します。スマートフォンでのカード表示、協賛店検索、地域や年齢に合わせた通知などが可能になり、より便利に利用できるようになります。また、対象となる子どもの年齢が、18歳未満に拡大されます。そのほか、人気グッズが当たるキャンペーンなども実施予定です。

※ももっこカードを県内の協賛の飲食店や小売店、金融機関などで提示すると、割引や商品券のプレゼント、ポイント増し増しなど、店舗独自のサービスを受けられます。協賛店などの詳細は、県ホームページで確認できます。

問い合わせ こども課子育て支援係 (☎ 0866-92-8268)



県HP



## チュッピー子育てほっとメール

kosodate@city.soja.okayama.jp

子育ての相談をしたくても時間がとれない人、窓口で相談しにくい人の悩みに、チュッピーと市職員・保健師が答えます。



問い合わせ こども課子育て支援係 (☎ 0866-92-8268)

## 学校給食 おすすめレシピ



- 材料 (4人分)
- 生サバ…4切れ ●酒…適量 ●赤みそ…小さじ1
- 赤米甘酒、水…各大さじ2分の1
- 作り方
- ① 生サバに酒を振り5分ほど置く。余分な水分をペーパータオルなどで拭き、グリルで焼く。
- ② 赤みそ・赤米甘酒・水を混ぜ合わせ、電子レンジ600Wで15秒加熱する。
- ③ ①を器に盛り、②をかける。
- その他の献立 ごはん、牛乳、昆布あえ、豆腐の汁物