

# 広報 そら



わたしたちが考え、わたしたちが行動するまち

## 岡山国体以来 皇太子さま来総

### CONTENTS

- ガラス張り公開市長室 ..... 2
- ゆるキャラグランプリ2016 ..... 4
- インターハイ卓球競技大会 ..... 5
- お知らせ ..... 10
- そうじゃモニター募集 ..... 22
- フォトニュース ..... 26

2016  
平成28年  
No. 138

# 9



平成28年9月号 No. 138  
平成28年9月1日発行

発行／総社市役所 編集／市政情報課広報広聴係  
電話 0866 (92) 8214  
Eメール shisei@city.soja.okayama.jp

〒719-1192 岡山県総社市中央一丁目1番1号  
広報紙の配布 電話0866 (92) 8218 [総務課]  
総社市役所の一へんろ http://www.city.soja.okayama.jp/ 総社市携帯サイト



## junior highschool student's 青春の1ページ 部活動紹介 club introduction vol.4



昭和中学校吹奏楽部

**部**員数10人の昭和中学校吹奏楽部は、毎日の練習を通じて美しい音色を追求しています。部員が少ないため一人ひとりにかかる責任は重大。それだけに責任感と団結力は抜群です。目標は中国大会出場。「響け昭和プラス 音に魂を込めて」のローガンのもと、生徒が自主的に練習を行い、それぞれの楽器に魂を込めて奏でる音が1つの昭和サウンドとなり響き渡ります。

### 部長の声

吹奏楽の魅力はみんなで協力して1つの曲を奏でるところ。吹奏楽部の団結力を見てほしいです。地域や福祉施設での演奏に招かれることも多く、そこで皆さんが見せる笑顔が原動力です。これからも地域に愛される吹奏楽部にしていきます。



昭和中学校  
ソフトテニス部

### 部長の声

練習中の雰囲気良くないときには率先して声を出し盛り上げています。男子は後衛の技術力向上、女子はサーブが課題。みんなが信頼し合い、試合で負けているときでも諦めずにボールを追い、勝利へ近づけるチームを作りたいです。

**総**勢15人の昭和中学校ソフトテニス部。モットーは「信頼の力」。少人数のため2面のコートを活用するという好条件下で、普段から1球1球を大切に、男子は新人戦で1勝、女子は県大会出場を目標に、集中して意味のある練習に取り組んでいます。困ったときには部員同士が助け合い、部全体のレベルアップを図ることで、それぞれの目標に近づけていきます。

### 今月の表紙



インターハイの総合開会式に出席するためにご来岡された皇太子さま。総開会式の後に岡山県立大学で総社市が行っているそうじゃ子育てカレッジをご視察されました。子育て王国そうじゃの取り組みを熱心に、そして笑顔でご視察されていました。

**編集後記**  
■皇太子さまの総社市へのご訪問。貴重な時間を過ごさせていただきました。(O・Y)  
■チュッピの順位は8月16日現在で全国第3位。皆さんも1日1票、チュッピに投票をよろしくお願いします。(W・S)  
■インターハイの取材に行き、試合中の張り詰めた雰囲気の中に身を置いていると、自分が運動部だったころが懐かしくなりました。(T・E)  
■イベント「宮筋ものがたり」が新しくスタート。是非、足を運んで楽しみたいです。(O・H)

岡山県立大学のチュッピ=ひろばで  
そうじゃ子育てカレッジをご視察

**西公民館**

**開催日:** 7月27日 **参加者数:** 約130人 **意見・提言数:** 10件  
**主な意見:** そうじゃ吉備路マラソン、空き家、介護保険、防災、道路の改修など

6月25日に「新総社大橋」が開通。「そうじゃ吉備路マラソンに新総社大橋を通るコースを入れてはどうか」との提案がありました。市長は、「高梁川以西を走らせるのは夢。将来的に検討したい」との考えを示しました。また、「空き家対策をしてほしい」との要望に、「市内には空き家が914軒ある。著しく危険度が高いものは撤去し、外部から住んでもらえそうなものは空き家バンクをつくりたい。地元の方にもご協力をいただければ」と答弁しました。



**山手公民館**

**開催日:** 8月4日 **参加者数:** 約100人 **意見・提言数:** 8件  
**主な意見:** 自由枠交付金制度、環境問題、高齢者福祉、河川の改修など

市内全域でスタートした「自由枠交付金制度」。各地域が実情に応じた使い方をしています。山手地域では、山手小学校と新潟県十日町市の小学校の児童が交流する事業に活用。「がんばっている山手をもう少し支援してほしい」との要望がありました。市には優れた市民活動に補助金を交付する制度「市民提案型事業」があることを紹介。「議会と協議してその枠を拡大し、新しいアイデアや良いアイデアに予算をつけていきたい」と答えました。



**東公民館**

**開催日:** 8月9日 **参加者数:** 約110人 **意見・提言数:** 15件  
**主な意見:** 市庁舎の耐震化、都市公園、文化財、財産管理など

南海トラフ巨大地震の発生が懸念されるなか、「市庁舎が倒壊に近い状態になったときに、たちどころに対応できる機能はあるのか。早急に耐震化するか建て替えたほうがよいのでは」との意見がありました。市長は、「いずれかの場所で総社市を守りぬく自信をもっている。市庁舎は金額的に比較し、耐震補強をするよりは建て替えたほうがよいと判断した。9年後をめどに進めていきたい」と考えを説明しました。



**昭和公民館**

**開催日:** 8月10日 **参加者数:** 約110人 **意見・提言数:** 8件  
**主な意見:** 市道の災害復旧・改修、教育施設、選挙など



6月22日から24日にかけて降った雨の影響で、昭和地域では落石や道路が崩壊する被害が発生。現在も2か所が通行止めとなっています。「災害で通行止めになっている市道を1日も早く直してほしい」との要望がありました。市では、7月臨時市議会で、災害復旧にかかる補正予算を計上。建設部長は、「ご不便をお掛けし、申し訳ありません。全面通行止めになっているところは優先的に進めていきたい」と答えました。

**総合福祉センター**

**開催日:** 8月12日 **参加者数:** 約200人 **意見・提言数:** 12件  
**主な意見:** 土地利用、障がい者福祉、高梁川河川敷・道路の整備など



今年3月に策定した「都市計画マスタープラン」で、拠点地域と設定された県立大学周辺地域。「県立大学周辺はお店が少ない。今後できるのか」との質問がありました。市長は、「基本的には田んぼに家や工場、商店舗は建てられない。この土地の活用形態を変えるところから進めて行かなければならない。県大前に新しい学園都市をつくり、さまざまなものを複合的に兼ね備えた新たな東の玄関口をこれからつくっていききたい」と展望を述べました。

**清音公民館**

**開催日:** 7月15日 **参加者数:** 約120人 **意見・提言数:** 11件  
**主な意見:** ふるさと納税、部長マニフェスト、教育施設の整備など



市が力を入れて取り組んでいる「ふるさと納税」。寄付者に贈るお礼の品について、「総社市は食品産業が充実しているの、農産物だけでなく食品とセットにするなど創意工夫して、税収アップを図ってはどうか」との提案がありました。市長は、「今年度から市内の事業者の商品を新たに加え、約90品程度に増やしている。幅広く市民と市内の事業者に関係があるウィンウィンの関係をつくっていききたい」と説明しました。

**池田分館**

**開催日:** 7月21日 **参加者数:** 約120人 **意見・提言数:** 7件  
**主な意見:** 高齢者・障がい者福祉、体育・英語特区、防災、待機児童など

「全国屈指の福祉文化先駆都市」を掲げた第2次総合計画がスタート。介護保険制度の改正によりサービスの低下が心配されるなか「地域で地域の高齢者を支え、孤独死のない地域にするため、見守り隊などで行政の協力をいただきたい」との要望がありました。市長は、「要支援に該当しないが一人での生活がままならない人がいる。その人にどう寄り添っていきけるかを真剣に考え、予算投入をしていく。まずは要支援台帳を作り実行に移していく」と答えました。



**市民と議論しまちをこく**

**ガラス張り公開市長室を開催**



池田分館でのガラス張り公開市長室。市民の意見を直接聴き、それに答える市長

7月15日から8月12日まで、市内7会場で開催したガラス張り公開市長室。参加していただいた延べ約890人の皆さん、ありがとうございました。道路整備や教育施設、まちづくり支援など、さまざまな課題を熱心に議論しました。いただいたご意見やご提言は71件。これらはできるものから実行し、より良い総社にしていきたく考えます。

今回のガラス張り公開市長室では、幹部職員が市政の概要を説明。人口が増え、財政状況も健全化している現状や、障がい者千人雇用、雪舟くん、地・食・ふるさと納税などの事業の実績値を報告しました。また、熊本地震の被災者支援や生涯現役のまちづくり、土地利用の方針など、市の大きな話題を紹介しました。これらや、地域の課題を基に意見交換を行い、意見には市長や幹部職員が答えました。会場に話の内容を文字

で伝える要約筆記を配置。聴覚に障がいのある人にも参加していただきました。意見交換で最も多かったのは分野別に見ると、道路整備の11件。このほか、教育施設が9件、防災、施設・財産管理、高齢者・障がい者福祉、農業がそれぞれ4件となっています。ガラス張り公開市長室でいただいた意見・提言などは、市ホームページで概要を公開しています。

問い合わせ 秘書室 (☎8215)

美以咲 君の笑顔と努力の華  
 全国高等学校総合体育大会  
**卓球競技大会開催**



7月31日から8月5日までの間、市スポーツセンターきびじアリーナで全国高等学校総合体育大会（インターハイ）卓球競技大会が開催され、各都道府県の予選を勝ち抜いた精鋭が熱戦を繰り広げました。



**赤米フェスタ2016**

備中国分寺 南側広場  
 9月17日(土)、18日(日)

17日(土) 開場 16:30 開演 18:00  
 ヒカリノミ・コンサート

17日(土)、18日(日) 18:00 ~ 21:00  
 ライトアップ(赤い稲穂の夕べ)

コンサートは入場料1000円が必要となります。  
 入場料は全て赤米ヒカリノミ基金に寄付されます。  
 入場者には赤米FESTA手ぬぐいをプレゼント!

問い合わせ  
 商工観光課観光プロジェクト係 Tel. 0866-92-8277



加藤登紀子



岡本真夜



相川七瀬

ゆるキャラグランプリ 2016 投票期限

**最終決戦**

10/24 午後6時

ゆるキャラグランプリ 2016 で子育て王国そうじやのマスコットキャラクター「チュッピー」が奮闘中です。目標は全国制覇。全国制覇できなければ、チュッピーはゆるキャラグランプリから引退します。皆さまの1票が全国制覇につながります。投票をよろしくお願ひします。

■チュッピー応援隊募集中

市役所西庁舎のこども課で氏名を記載していただくと、チュッピー応援隊の証であるシリコンバンドがもらえます。仲間を増やして、チュッピーを応援しましょう!



■チュッピー応援隊続々

チュッピー応援隊が続々と増えています。日本看護連盟は、7月27日と28日にそれぞれ東京都渋谷区と岡山市北区で行われた役員会でチュッピーの応援を表明。また、両備ホールディングス株式会社もチュッピーへの応援を社内広報などで呼びかけてくれています。



日本看護連盟の役員会でチュッピーの応援を決定し、みんなでエールを送った【7/27】

■投票方法

市ホームページにある「めざせ☆全国第1位ゆるキャラグランプリ」のバナーをクリックするか、下のQRコード、シリコンバンドのQRコードを読み取り、そこから、ゆるキャラグランプリの投票用ページにアクセスして投票してください。

市ホームページ <http://www.city.soja.okayama.jp/>



**チュッピー公式ツイッター開始**

アカウントを登録してチュッピーと友達になろう!

■アカウント @chuppy\_sj

■URL [https://twitter.com/chuppy\\_sj](https://twitter.com/chuppy_sj)

QRコード

問い合わせ こども課子育て支援係 (☎) 8268

**背水の陣**

ゆるキャラグランプリでゆるキャラの頂へ





雇用

## ウイングバレイ各社と意見交換

問い合わせ 商工観光課商工労政係 (☎02-8276)

### 経済産業省中国経済産業局長が来総



会議の冒頭、あいさつをする波留中国経済産業局長

三菱自動車工業株式会社 水島製作所での生産停止問題で、従業員の仕事や他社への出向を余儀なくされた市内の関連企業の現状を把握するため、7月26日、経済産業省の波留静哉中国経済産業局長が来総。協同組合ウイングバレイの書田真三理事長や各社の代表らと市保健センターで意見交換を行いました。

意見交換は非公開で約1時間。波留局長は参加した11社の代表から生産停止による影響などの説明を受け、各社からは、人員確保や販路拡

大への支援の要望が寄せられました。

終了後、波留局長は、「各社がどのような課題を抱えているかを把握し、生産と雇用の安定化について要望をいただいた。いろいろな経営技術力をもっているの、技術を他分野にも生かして経営強化をお願いしたい」と、書田理事長は、「生産は再開したが、買っていないと意味がない。ただかかないと意味がない。お客様に評価していただければいい。透明なものでまだまだこれから。繁忙なメーカーなどへのビジネスチャンスをつかんでいくことが必要だ」と述べました。意見交換後、波留局長は企業を視察するため、ヒルタ工業株式会社(久代)を訪問しました。

### 生涯現役促進地域連携事業が採択

問い合わせ 長寿介護課地域ケア推進係 (☎02-8373)

厚生労働省が募集する「生涯現役促進地域連携事業」に、総社市生涯現役促進協議会が提案していた事業構想が採択されました。

事業の内容は、就労や創業、社会参加の希望などを相談できるワンストップ窓口の開設や食品製造業、流通サービス業を中心とした高齢者の雇用確保、観光・農業による創業支援など。働きたいと希望する高齢者が生きがいをもって、いつまでも働くことができる体制づくりを推進していきます。



8月3日に岡山労働局で金田局長から伝達を受けた

情報公開

## 開かれた市政 131件の開示請求

問い合わせ 総務課行政係 (☎02-8218)

平成27年4月から今年3月までの間で、情報公開制度による公文書の開示請求件数は131件でした。不開示が3件、取り下げが2件で、それ以外は開示か部分開示をしました。

セントは、工事の設計書関連で、このほかの請求は、農地転用に関するものなどでした。個人情報保護制度による開示請求は1件で開示。請求先は、市長部局でした。

職員が職務上作成したものや、資料として集めた文書や図画などの公文書が対象となります。個人情報保護制度では、市が保有する個人情報自身を監視し、開示や訂正を請求できる権利が保障されています。



## 平成28年上半期 火災・救急・救助概要

### ■火災

- ・火災件数は7件
- ・火災種別は建物火災3件、林野火災1件、車両火災2件、その他火災1件
- ・損害額は192万9000円
- ・火災による死者は0人、負傷者は1人

◆住宅用火災警報器の作動で、火災を未然に防いだ奏功事例も報告されています。建物火災での死傷者をなくすため、住宅用火災警報器を設置しましょう。



火事です 火事です

### ■救急

- ・出動件数は1396件
- ・1日当たり7.7回出動
- ・搬送人員は1326人
- ・最も多い種別は急病で850件
- ・65歳以上の搬送人員が全体の約6割を占める

◆いざという時のために、「救急安心カード」を備えましょう。

### ■救助

- ・出動件数は17件
- ・最も多い種別は交通事故で7件
- ◆救助件数は昨年と比べて減少しましたが、悲惨で重大な交通事故が発生しています。交通事故は尊い命を失う恐れがあるので安全運転を心掛けましょう。

問い合わせ 消防署 (☎02-8346)

人・物・心の交流地点 宮筋ものがたりが始まる!!

Soja Gu Monzen-machi Miyasuji Story

備中国総社宮門前町

宮筋ものがたり

～第一章～

開催内容 ◆お茶席 ◆華道展 ◆ミニコンサート ◆駄菓子販売 ◆飲食店 ◆雑貨販売 ◆総おどりなど

9/24(土) 9/25(日)

10:00~20:30

10:00~16:00

【場所】

総社宮・総社商店街通り (東総社駅から徒歩5分)

【問い合わせ】

宮筋ものがたり実行委員会 TEL:080-2888-4756

# 健康アドバイス



谷口 勝紀 医師  
(吉備医師会から)

女性特有のがんとして挙げられるのは、子宮頸がん、子宮体がん、卵巣がん、卵管がんです。子宮頸がんは、HPVに感染することが原因で子宮の入口にできるがんです。ワクチン接種も行われ、予防可能ながんになっている一方で、近年若年化が問題となっています。それを解決できるのが子宮がん検診です。がんになる前の「前がん状態」

## 今月のテーマ 女性のがんと検診

### 検診を利用し、がんの早期発見を

で発見することができるので、市の子宮がん検診を積極的に受けましょう。子宮体がんは子宮の奥にできるがんで、閉経後に多く、肥満と糖尿病が、一部関係があると言われています。閉経後に出血がある人は必ず婦人科を受診しましょう。卵巣がんは30代から50代に多く、初期の症状は腹部のはり感や下腹部痛です。卵管がんは60代に多くみられ、初期の症状は水っぽいおりものや少量の出血です。これらの症状がある場合は婦人科を受診しましょう。

女性で一番多いがんは乳がんです。肥満と遺伝が一部関係していますが、早期発見が可能です。早期発見で重要なのは自己検診。1か月に一度は入浴前に鏡の前で左右の乳房の形を比較して、へこみ、ひきつれ、あかみ、分泌物、しこりが無いかどうかを確かめ、あれば乳腺外科を受診しましょう。乳がん検診には、そのほか超音波検査とレントゲン検査(マンモグラフィー)があります。市でも40歳以上の人にマンモグラフィーの検査を行っていますので、有効に利用して早期発見に努めましょう。

問い合わせ 健康医療課健康増進係 (☎92-8259)

# 安全・安心 総社署からのすすめ

## ■東京中央郵便局からの音声ガイダンス詐欺が発生

7月に入り市内の固定電話に、機械的な男性または女性の声で「こちらは東京中央郵便局です。あなた宛の郵便物が、宛先不在で返送されました。内容を確認されたい方は【1】を、このまま破棄される方は【2】をプッシュしてください」という音声ガイダンスによる電話が少なくとも45件かかってきています。

## 自動音声ガイダンス電話詐欺に注意!

その場で【1】や【2】をプッシュすると、オペレーターをかたる男が電話に出て、「あなたが注文したクレジットカードが郵便局に返ってきています」と言われます。覚えがないと答えると、「カードが偽造されている。個人情報が出ていますので警察に連絡する」と言われ、その後は警察官や金融庁、銀行協会職員をかたる人物も登場し、通帳やキャッシュカードをだまし取られることとなります。市内では、実際にキャッシュカードと通帳をだまし取られ、現金を引き出される被害が発生しています。

■被害を防止するためには  
全国的に、有名企業を含めさまざまな会社などを名乗る音声ガイダンスによる詐欺が発生しています。音声ガイダンス電話を受けた場合は、  
●慌てないですぐに電話を切る  
●有名企業を名乗っていたら、自分で番号を調べて確認する  
●身近な人、行政機関や警察に相談する  
などの対応をして、被害に遭わないようにしてください。  
■被害防止講習会の活用  
町内会などに警察署員が伺い、音声ガイダンス詐欺被害の現状や対策をお話します。

監修・申込先・問い合わせ 総社警察署 (☎94-0110)



## ◆市民総合スポーツ祭の参加資格・種目・場所・内容◆

☆参加資格：市内に在住・在勤・在学が市体育協会に加盟している人

| 種目  | 場所                                  | 内容  |
|---|-------------------------------------|---|
| ソフトバレーボール                                     | 総社西中学校 体育館                          | ☆部門：男女混成(女2人、男2人)・ファミリー(中学生まで)・女4人のみ<br>☆その他：初心者歓迎。服装は自由で、体育館シューズを持参。1人から参加可。当日チーム編成  |
| グラウンドゴルフ<br>(雨天の場合10/12)                      | 市スポーツセンター 多目的広場                     | ☆試合：個人戦(3ラウンド)。1人から参加可<br>☆その他：初心者歓迎。道具は持参(初心者には貸し出しあり)   |
| 弓道  | 武道館 弓道場                             | ☆試合：近的4ツ矢3立または2立、立射、的中制の3人1組団体戦(当日抽選)<br>☆その他：中学生以上   |
| 軟式野球<br>(少雨決行)<br>(延期の場合10/16)                | 市スポーツセンター 野球場                       | ☆試合：市内小学6年生で編成した複数チームで実施  |
| ソフトテニス<br>(小雨決行)<br>(延期の場合10/23)              | 市スポーツセンター テニスコート                    | ☆試合：ダブルス、原則個人での申し込み(ペアは当日抽選)<br>☆その他：テニスシューズを持参   |
| テニス<br>(小雨決行)<br>(延期の場合10/16)                 | 清音ふるさとふれあい広場 (第1・2テニスコート)           | ☆試合：ミックスダブルス(年齢やランクでクラス分け)<br>☆その他：運動のできる服装で、テニスシューズを持参(延期になった場合の会場は、市スポーツセンターテニスコート)   |
| 歩け歩け運動<br>(雨天決行)                              | 市スポーツセンター 多目的広場出発                   | ☆コース：きびじアリーナ～造山古墳～総社吉備路文化館～備中国分寺～きびじアリーナの約10kmのコース<br>☆その他：弁当持参。歩きやすい服装で、必要に応じて雨具、つえを持参   |
| バドミントン  | 市スポーツセンター きびじアリーナ (サブアリーナ)          | ☆種目：男女ミックスダブルスA、B、C、D(初心者)級。(ペアで申し込み)ただし、ペアの1人が中学生以下であれば、「男子・男子」のペアでも出場可能。「女子・女子」のペアも年齢問わず出場可能<br>☆その他：運動のできる服装で、ラケット、体育館シューズを持参  |
| 卓球  | 市スポーツセンター きびじアリーナ (メインアリーナ) ※アリーナ半面 | ☆種目：①小学生シングルス(初心者の部、経験者の部) ②男女混同ダブルスの団体戦(レディースも含む)。チーム編成(3～4人)は当日抽選。1人から参加可<br>☆その他：運動のできる服装で、ラケット、体育館シューズを持参   |
| ハンドボール  | 市スポーツセンター きびじアリーナ (メインアリーナ) ※アリーナ半面 | ☆チーム編成：1チーム7人(最低5人)<br>☆部門：男子の部、女子の部<br>☆その他：組み合わせ抽選と代表者会議は、当日の開会式終了後に行う。体育館シューズを持参   |
| 陸上競技<br>(小雨決行)                                | 総社北公園 陸上競技場                         | ☆小学生の部：男女：100m(5年生以上・4年生以下)、4×100mリレー、走り幅跳び(5年生以上・4年生以下)<br>☆中学生の部：男子：100m、400m、1500m、4×100mリレー、走り幅跳び<br>女子：100m、800m、4×100mリレー、走り幅跳び<br>☆高校生の部：男子：100m、1500m、4×100mリレー、走り幅跳び<br>女子：100m、800m、4×100mリレー、走り幅跳び<br>☆一般の部：男子：100m、1500m、4×100mリレー<br>女子：100m、800m、4×100mリレー、走り幅跳び<br>☆その他：参加は1人2種目まで(リレーを含む)。スパイクピン7ミリ以下 |
| 太極拳   | 武道館                                 | ☆講習時間：午前10時から正午まで<br>☆講習内容：初心者用入門編、経験者は24式の講習会を行う<br>☆その他：初心者歓迎。運動のできる服装で、体育館シューズを持参  |
| ゲートボール<br>(延期の場合10/12)                        | 東公民館 グラウンド                          | ☆チーム編成：1チーム7人以内(審判員2人以上含む)で、年齢性別は問わない   |
| サッカー<br>(小雨決行)<br>(延期の場合10/16)                | 山手スポーツ広場 多目的グラウンド                   | ☆チーム編成：地域や職場、クラブなど自由(1チーム8人以上で年齢、性別は問わない)<br>☆試合：少年用コートで行う8人制のゲーム。各チーム2試合程度の親善試合  |
| ニュースポーツにチャレンジ<br>(クップ、ディスクン、トランポリン)<br>(雨天中止) | 市スポーツセンター きびじアリーナ前                  | クップ：スウェーデン発祥! まきを投げてキングを奪う<br>ディスクン：岡山発祥! 赤と青のディスクで対戦<br>トランポリン<br>☆参加費：無料(当日参加可)<br>☆午前10時から午後3時まで<br>☆服装は自由。グループ、個人いずれでも参加できる<br>☆当日参加を受け付けるため、保険には入れません  |

※当日は、午前9時から市スポーツセンター多目的広場で開会式を行った後、各会場で競技を開始します。開会式への参加をお願いします。雨天の場合は、きびじアリーナのメインアリーナで開会式を行います  
※各会場の駐車場には限りがありますので、各自十分ご注意ください  
※各会場の開館時間は午前8時30分です  
※当日の警報発令について、午前7時の時点で総社地域に警報が発令されていれば中止。午前7時以降に発令された場合は、各種目の代表者と本協会役員で協議し決定

# 市民総合 スポーツ祭 10月10日(祝) 午前9時から

10月10日(祝)の午前9時から行う市民総合スポーツ祭の参加者を募集します。  
参加資格・種目・場所・内容 左  
の表のとおり  
参加費 1人200円(傷害保険料を含む)。「ニュースポーツ」にチャ

「レンジ」は参加無料で、当日きびじアリーナ前にて受け付け  
申込方法 市体育協会の事務所(市スポーツセンターのサブアリーナ南側)に備え付けの用紙に、住所、氏名、生年月日、電話番号、参加種目などを記入し、参加費を添えて申

し込む。電話やファクシミリなどの申し込みはできません  
申込期間 9月15日(休)から30日(金)まで(土・日・祝も可)。受付時間は、午前9時から午後4時まで  
問い合わせ 市体育協会事務局 (☎930226)

総社市役所  
〒719-1192  
総社市中央一丁目1番1号  
☎ 0866-92-8200

■今月の  
「そうじゃ家族の日」  
9月18日(日)

毎月第3日曜日は「そうじゃ家族の日」です。子どもを囲んで家族の絆を深めましょう。

今月のわしゅわしゅ!!  
**神が辻日曜ふれあい市**  
9月25日(日)  
7:00~9:00  
**市役所駐車場**  
花、野菜、農作物、魚介類、加工食品など、毎月15程度の出店があります。出店者募集中  
問い合わせ 人権・まちづくり課国際・交流推進係 (☎ 8242)

## 9月のイベント

**3 土** **福祉のささえあいフォーラム in 総社 2016**  
場所 市民会館  
内容 「福祉のささえあい」をテーマとして、さわやか福祉財団の土屋幸己さんによる講演と市内福祉委員活動の実践発表  
問い合わせ 市社会福祉協議会 (☎ 8552)

**4 日** **身近な医療を考える**  
場所 山手公民館西部分館  
内容 「子育て」、「認知症」をテーマに、「妊娠について知っておきたいこと」、「もの忘れが気になったとき」と題して講演  
問い合わせ 「西郡地区の絆を推進する会」事務局 (☎ 090-8714-5037、剣持さん)

**5 月** **女性の健康支援研修会**  
場所 総合福祉センター  
内容 市内に在住か在勤の人を対象に、「笑って元気」をテーマとした、笑いヨガティーチャーの大久保和子さんによる健康教室  
問い合わせ 市婦人協議会事務局 (☎ 8362、生涯学習課内)

**10 土** **健康づくり体験フェスティバル in 県大**  
場所 岡山県立大学  
内容 測定体験コーナー(骨密度、血管年齢、身体計測、体脂肪量、筋力・バランス能力・歩行能力、認知機能)、健康相談、健康づくり応援企業コーナーなど。測定は無料で申込不要。測定結果は、研究データ資料として使用させていただきます  
問い合わせ 健康医療課健康増進係 (☎ 8259)

**16 金** **巡回ふれあい講演会**  
場所 長良文化センター  
内容 「長良あれこれ2~地域の川・地名など~」と題して、市図書館の前館長、加藤信二さんが講演  
問い合わせ 長良文化センター (☎ 5653)

**17 土** **お月見会**  
場所 きよね夢てらす  
内容 秋の七草が飾られた会場で、お茶席、芸能発表や展示発表、歌声喫茶、天体観測など  
問い合わせ 清音公民館 (☎ 0131)

**18 日** **国際交流イベント「フィリピンフェスタ」**  
場所 総合福祉センター  
内容 フィリピンの食文化の紹介やステージイベント。当日は持ち寄り方式。料理、菓子、飲み物などをお持ちください  
問い合わせ 人権・まちづくり課国際・交流推進係 (☎ 8242)

**秋の交通安全県民運動** スローガン  
「あの道 この道 慣れた道 安全確認 もう一度」  
9/21(水) 夕暮れ時と夜間の歩行や自転車の運転に十分注意し、反射材を使用しましょう。車に乗るときは、シートベルトとチャイルドシートの正しい着用を徹底し、飲酒運転を根絶しましょう  
9/30(金)  
問い合わせ 交通政策課 (☎ 8249)

**18 日** **明誠学院高等学校吹奏楽部グッドウィルコンサート in 総社**  
場所 市民会館  
内容 明誠学院高等学校とSKYMジュニア・ウインドアンサンブル、総社東中学校などの合同演奏会。入場料 800円  
問い合わせ 明誠学院高等学校吹奏楽部 (☎ 086-252-5247)

**24 土** **備中国 総社宮 門前町 宮筋ものがたり~第一章~ [7ページに関連記事]**  
場所 総社宮・総社商店街通り  
内容 25日(日)、午後4時まで。総社宮を起点とし、お茶席、華道展、ミニコンサート、駄菓子の販売など  
問い合わせ 宮筋ものがたり実行委員会事務局 (☎ 080-2888-4756)

**26 月** **こころの健康づくり講演会**  
場所 総合福祉センター  
内容 「うつ病を知る~身近な人がこころの病気にかかったら~」と題して、メンタルセンター岡山 地域支援科医師の岡崎翼さんが講演  
問い合わせ 健康医療課健康増進係 (☎ 8259)

**29 木** **法律ミニ相談**  
場所 総合福祉センター  
内容 「借金のトラブル」と題して、市権利擁護センター「しえん」弁護士の山内弘美さんが講演  
問い合わせ 市権利擁護センター「しえん」 (☎ 8374)

**みんなあつまれ!**  
**消防写生大会**  
親子救急フェスタ 同時開催  
■日時 9月4日(日) 9:00~15:00  
※雨天の場合は11日(日)  
■場所 消防庁舎グラウンド  
■対象 市内の小学生以下の子ども  
■持参品 絵の具やクレヨン、画板、敷物、帽子など  
絵を描いたみんなに参加賞をプレゼント!  
9月9日の救急の日を前に、親子で応急手当を覚えよう  
問い合わせ 消防本部予防課 (☎ 8343)

**通院費の助成**  
ほかの健康保険に加入した際は、総社市国民健康保険の被保険者証は使わず、速やかに脱退の手続きをしてください。  
問い合わせ 健康医療課保険年金係 (☎ 8257)  
特定疾患の治療や、人工透析治療を受けるため医療機関へ通院した際の交通費の一部として、月額2500円を助成します。入院などにより通院した日がない月は、助成対象期間から除きます。4月分以降については、すでに決定を受けている人は申請不要です。  
対象者 市内に1年以上住所があり、前年分の所得税が非課税の世帯の人で、次の①か②に該当する人  
① 特定医療費受給者証の交付を受け、その治療のため医療機関に通院している人  
② 腎臓機能障害による身体障害者手帳の交付を受け、人工透析治療のため通院している人  
継続に必要なもの ▼ 特定医療費受給者証か身体障害者手帳 ▼ 印かん ▼ 本人名義の預金口座  
申請先・問い合わせ 福祉課障がい福祉係 (☎ 8269)

**国民健康保険 被保険者証の更新**  
現在交付している国民健康保険被保険者証の有効期限は、9月30日(金)までです。該当者に新しい被

保険者証を郵送しますので、届いたら必ず住所、氏名などを確認してください。28日(日)になっても被保険者証が届かない場合は、ご連絡ください。  
事前に申し出をした世帯には、健康医療課と各出張所の窓口で交付します。窓口での交付を希望す

る場合は、9日(金)までにご連絡ください。  
社会保険に加入したなどで変更がある場合には、届け出が必要で、届出が遅れると、総社市国民健康保険が負担した医療給付費分を、いったん返還していただく場合があります。

総社市役所  
〒719-1192  
総社市中央一丁目1番1号  
☎0866-92-8200

今月の納税 固定資産税・都市計画税（第3期） 国民健康保険税（第4期） 納期限 9月30日(金)  
市税の納付には、便利な口座振替をご利用ください。  
問い合わせ 税務課納税係（☎92-8239）

# くらし

## 郵送型健診 スマホでドック

スマートフォンやパソコンから簡単に健診の申し込みができ、自宅で手軽に血液検査を受けることができます。

**検査項目** 脂質代謝、糖代謝、肝機能、栄養状態、尿酸、腎機能  
**対象** 20歳から39歳までの総社市国民健康保険加入者  
**金額** 500円

**申込期間** 10月1日(土)から平成29年1月31日(火)まで

**その他** 対象者には、総社市国民健康保険被保険者証と一緒に案内を送付します

**問い合わせ** 健康医療課健康増進係（☎8259）



## 高齢者・障がい者の 人権あんしん相談

9月5日(月)から11日(水)までは、全国一斉「高齢者・障がい者の人権あんしん相談」強化週間です。高齢者や障がい者をめぐる人権相談活動を強化するため、電話相談を実施します。5日から9日(金)

までは、午前8時30分から午後7時まで。10日(土)、11日は、午前10時から午後5時まで。相談員は、法務局職員や人権擁護委員。全国共通人権相談ダイヤル（☎0570-0003-110）  
**問い合わせ** 人権・まちづくり課人権啓発係（☎8253）

## 給付金のお知らせ

生活の負担を緩和するため、「臨時福祉給付金」、「障害・遺族年金受給者向け給付金」が、対象者に支給されます。

### 〔平成28年度臨時福祉給付金〕

**対象** 平成28年1月1日時点で住民票が市内にあり、平成28年度個人住民税（平成27年中の収入に対してかかるもの）が課税されていない人。課税されている人の扶養親族となっている人や、生活保護の被保護者などは除きます  
**支給額** 3000円

### 〔障害・遺族年金受給者向け給付金〕

**対象** 平成28年度臨時福祉給付金の支給対象者で、平成28年5月の障害基礎年金や遺族基礎年金を受給している人（高齢者向け給付金を受給した人は除きます）  
**支給額** 3万円

## 今月のギャラリー Art gallery

●市民ギャラリー（中央三丁目1-102）  
開館時間◆8:30～17:15

9/4(日)まで  
**友暉の会展**  
最終日は午後4時まで。  
自由で個性を大切に制作した作品50点を展示。  
画 友暉の会 渡辺さん（☎80706）

9/6(火) ▶ 9/11(日)  
**水墨画 江陽会展**  
初日は正午から、最終日は午後4時まで。  
3地区の水墨画作品約50点を展示。  
画 江陽会 船倉さん（☎0566）

9/13(火) ▶ 9/18(日)  
**雪舟窯陶芸展**  
初日は午後1時から、最終日は午後4時まで。  
焼締に依る陶芸（石器、備前焼など）130点を展示。  
画 雪舟窯陶芸教室 大嶋さん（☎5943）

9/20(火) ▶ 9/25(日)  
**ゆずり葉の会 絵画展**  
初日は正午から、最終日は午後4時まで。  
油絵、水彩画、アクリル画約40点を展示。  
画 ゆずり葉の会 武市さん（☎0280）

## B型肝炎予防接種の定期接種と費用の一部助成

10月1日(土)から、平成28年4月1日以降に生まれた乳児を対象に、B型肝炎の予防接種が定期接種になります。

B型肝炎ウイルスは、赤ちゃんのうちに感染すると持続感染する

可能性が高く、大人になって慢性肝炎を起こし、肝硬変や肝がんを発症する危険性があります。積極的な接種をお勧めします。

### 【費用の一部助成】

次の全てに該当する人に、予防接種の一部費用を助成します。

▼B型肝炎の予防接種が完了していない、平成25年4月1日から平成28年3月31日生まれの人 ▼

**その他** 支給要件に該当する人には、9月中旬以降に申請案内を送ります。昨年度実施した「子育て世帯臨時特例給付金」は今年度は実施しません  
**問い合わせ** 臨時福祉給付金等支給対策室（☎8396）

## 単独処理 浄化槽撤去費助成

平成28年4月1日以降に、単独処理浄化槽から合併処理浄化槽への転換工事をした人を対象に、浄化槽撤去費の一部を助成します。

**助成金額** 上限9万円  
**申請期限** 11月30日(水)  
**申請先・問い合わせ** 下水道課  
下水道係（☎8322）

## ◆生活用品交換銀行

**ゆずります** スキー板・靴、セミダブルベッド、座椅子、和室テーブル、エアロバイク、脚用マッサージ器、総社西中学校男子学生服、ベビーカー、電動式ベッド、植木鉢・プランター、マッサージチェア、幼児用歩行器、ヨット、ライフジャケット、自転車用チャイルドシート、座布団、車椅子、子ども服・おもちゃ、お風呂椅子、乳母車、健康器具、乗用田植え機  
**もとめます** 水島工業高校制服、電子ピアノ、ロックミシン、掃除機、農機具一式、昭和幼稚園制服・用具一式、泰小学校制服・体操服、デジタルチューナーテレビ、ベビーベッド、子ども服・おもちゃ、常盤小学校制服、はかま、プラレール部品  
掲載までに交渉が成立する場合がありますので、詳しくはお問い合わせください。  
**問い合わせ** 環境課美化推進係（☎8338）

## 自立支援サポートブック「よろしくね」がリニューアル

障がいのある子どもがスムーズに支援を受けられるよう、特性や接し方などを支援者に伝える冊子「よろしくね」が、チェック方式を取り入れるなど記入しやすくなりました。サービスの利用だけでなく、進学や就職、障害年金の受給や医療機関への受診など、生涯にわたり必要な情報を記録しておくことができます。ぜひ作成・活用してください。



**問い合わせ** 市障がい者基幹相談支援センター（☎8578、市社会福祉協議会ホームページ、<http://www.sojasyakyo.or.jp/>）

10月から平成29年3月末までにB型肝炎の予防接種をした人  
**助成金額** 2000円/1回  
**助成申請期限** 平成29年4月14日(金)  
**その他** 詳細は、市ホームページなどで確認してください  
**問い合わせ** こども課母子保健係（☎8261）

## 台所改良ますの清掃

9月10日は「下水道の日」です。台所からの排水を受ける「台所改良ます」を掃除することで、排水管の詰まりやにおいを防ぐことができます。定期的なためた油やごみなどを取り除き、水分を除いてから燃やせるごみとして廃棄してください。排水設備の清掃は、各自の判断で業者などに依頼してください。  
**問い合わせ** 下水道課下水道係（☎8322）



## 異物を流さないで

下水道に、紙おむつや下着などの異物が流れ込むことがよくあります。これらの異物が下水道の中継ポンプにかみ込み、ポンプが故障するといことが多発していま

ポンプが故障すると、トイレやお風呂が使えなくなるなどの恐れがありますので、次の点に注意してください。

▼水洗便所では、トイレトーパー以外の紙や紙おむつ、下着などの異物を流さない ▼マンホールには、土砂や廃油、木片などの廃棄物を捨てない ▼台所の排水口には、野菜くずや天ぷら油などを流さない  
**問い合わせ** 下水道課下水道係（☎8322）

## 高梁川用水 土地改良区総代選挙

任期満了による高梁川用水土地改良区総代選挙を次のとおり行います。

**告示日** 9月27日(火)  
**選挙期日** 10月4日(火)  
**投票できる人** 9月28日(水)確定の高梁川用水土地改良区選挙人名簿に記載されている人

**立候補届出期間** 9月27日から28日まで。いずれも、午前8時30分から午後5時まで

**場所** 市選挙管理委員会事務局  
**問い合わせ** 市選挙管理委員会事務局（☎8311）

総社市役所  
〒719-1192  
総社市中央一丁目1番1号  
☎0866-92-8200

催し物

市民文化祭

9月24日(土)から11月23日(木)まで、市民会館や市民ギャラリーなどを会場に、総社市民文化祭を開催します。9月の催しものは、左の表のとおりです。

**問い合わせ** 市文化協会(☎0823491、文化センター内)

| 開催日                 | 催しもの<br>間所<br>催し場所                              | 出演団体名など  |
|---------------------|---|--|
| 9月24日(土)<br>～25日(日) | 総社市華道連盟 華展<br>10:00～17:00 (25日は16:00まで)<br>市民会館 | 総社市華道連盟  |
| 9月25日(日)            | 芸能フェスタ&キッズ&ベリーダンス<br>13:30～16:00<br>市民会館        | 若志会、藤雪会、松玉行<br>会、市吟剣詩舞道実<br>委員会、あかね会、関<br>グループ、吉備歌謡、<br>NORI-D'Z、リコナッツ |

募集

カヌーで遊ぼう

日時 9月10日(土)、午前10時から正午まで

場所 そうじや水辺の楽校

対象・定員 子どもから大人までだれでも可。30人(定員になり次第、締め切り)

参加費 子ども500円(小学生以上)、高校生以上1000円

申込方法 住所、氏名、電話番号、年齢、「カヌーで遊ぼう」と書いてフアクシミリで申し込む

申込先・問い合わせ そうじや水辺の楽校(☎080-119218223、Fax☎0180)

みんなで歌いましょう

唱歌やなつかしい歌謡曲などをピアノ伴奏やアコーディオン伴奏に合わせて、みんなで歌いましょう。

日時 9月11日(日)、午前10時

場所 清音公民館

定員 60人(定員になり次第、締め切り)

申込期限 9月9日(金)

申込先・問い合わせ 清音公民館(☎0131)

庭木剪定講座

松の木を中心に、庭木の剪定の基礎を実践で学びます。

日時 9月14日(水)、15日(木)、いずれも午前9時から正午まで。雨天の場合は、16日(金)に順延

場所 旧清音公民館前庭など

対象・定員 両日参加できる人。10人(定員になり次第、締め切り)

持参品 剪定ばさみ、のこぎり、剪定に使える手袋、水筒、あればヘルメットや三脚

申込開始日 9月1日(木)

その他 作業のできる服装で、午前8時50分までに旧清音公民館に集合

申込先・問い合わせ 清音公民館(☎0131)

親子のふれあい  
レクリエーション  
「笑顔であそぼう！」

親子体操やゲーム、創作活動などを行います。

日時 9月15日(木)・29日(木)、10月6日(木)・20日(木)、いずれも午前10時から11時30分まで

場所 山手公民館

対象・定員 幼児期の子どもとその保護者など。30組(申し込み)

パート面接会

日時 9月2日(日) 午後1時30分から3時30分まで

場所 総合福祉センター

対象 パートを希望する求職者

申込方法 特になし。履歴書を持参

その他 参加する市内事業所は、決まり次第、市ホームページに掲載

問い合わせ 商工観光課商工労政係(☎08276)

テニール大会

1チーム9人・4チームで、テニールのトーナメント戦を行います。

日時 10月1日(土)、午前9時から正午まで。雨天の場合は、29日(土)に順延

場所 東公民館グラウンド

対象 市内に在住か在勤、在学の人

持参品 水筒、タオル、運動のできる服装・靴

申込開始日 9月1日(木)

申込先・問い合わせ 東公民館(☎02995)



清音焼陶芸講座

粘土に親しみ、オリジナル作品と一緒に作りましょう。

日時 10月2日(日)、午前9時

場所 清音小学校

定員 15人(定員になり次第、締め切り)

材料費 1000円

持参品 前掛け、汚れてもよい服装

申込開始日 9月1日(木)

申込先・問い合わせ 清音公民館(☎0131)

自然観察会  
「バッタを探そう」

鬼城山ビジターセンター周辺で、いろいろなバッタを観察しながら自然に親しみます。

日時 9月24日(土)、午前9時30分から正午まで。雨天の場合は、25日(日)に順延

対象・定員 小学生以下の子どもと、その保護者。30人(定員になり次第、締め切り)

持参品 水筒、長靴、タオル、あれば虫捕り網・かご

申込期間 9月1日(木)から15日(木)まで

その他 午前9時30分までに、鬼城山ビジターセンターに集合

申込先・問い合わせ 環境課環境係(☎08339)

子どもたちの世界を  
のぞいてみませんか

大人の会話に戸惑っている子どもたちの立場を体験し、分かりやすく子どもに伝える方法を一緒に考えてみませんか。(2回講座)

日時 9月26日(日)、10月3日(日)、いずれも午前10時から正午まで

場所 清音福祉センター

対象・定員 6歳以下の子ども

家庭でできる  
脳トレ・健康体操講座

岡山スポーツ会館健康運動指導士の石尾正紀さんが、家庭でできる脳トレ・健康体操を指導します。

日時 9月30日(金)、午後2時から3時30分まで

場所 東公民館

定員 35人(定員になり次第、締め切り)

持参品 水筒、タオル、運動のできる服装と靴

申込開始日 9月1日(木)

申込先・問い合わせ 東公民館(☎02995)

多数の場合は、抽選)



参加費 保険料込み、1人160円

託児 あり。1歳未満の乳児。保険料1人100円(要予約)

申込方法 はがきに「笑顔であそぼう!」、郵便番号、住所、親子の氏名(ふりがな)、子どもの年齢、性別、電話番号、託児希望の場合は「託児希望」と、託児を希望する子どもの名前(ふりがな)と月齢・性別を明記して申し込む

申込先・問い合わせ 生涯学習課社会教育係(☎08362、〒719-1192、中央一丁目1番1号)

R&Bジョイフルコンサ  
ートの合唱団員と詩

R & Bジョイフルコンサートは、平成29年4月23日(日)に開催する総社芸術祭の参加事業です。

■合唱団員  
童謡や唱歌、合唱曲などの歌い手を募集します。

練習 11月から2月程度

対象 市内に在住か、在学、在勤、または出身者で合唱経験者

申込方法 はがきかフアクシミリで、「合唱団員」、氏名、住所、年齢、電話番号を明記し申し込む

■赤と黒の詩  
「赤と黒」を題材にした詩を募集します。

応募規定 1人3編まで。氏名、住所、電話番号、年齢を明記

応募資格 市内に在住か、在学、在勤、または出身者

応募方法 フアクシミリか郵送、または持参

募集期限 10月9日(日)

申込先・問い合わせ 総社芸術祭実行委員会事務局(☎0823491、Fax☎03492、〒719-1192、中央三丁目1番102号、総合文化センター内)



# Book 市図書館へ 行こう!

問い合わせ 市図書館 (☎03 4422) 開館時間 9:00 ~ 18:00  
 休館日 9月5日(月)、12日(月)、19日(祝)、20日(火)、22日(祝)、26日(月)

[今月の催し物]

- おとぎのへや  
日時 9月3日(土)、午後3時から  
内容 絵本の読み聞かせ
- おはなしのへや  
日時 9月10日(土)、17日(土)、いずれも午後3時から  
内容 絵本の読み聞かせ
- おひさまタイム  
日時 9月13日(火)、午前10時から  
内容 幼児のための絵本の読み聞かせ
- りんご読書会  
日時 9月21日(水)、午後2時から  
内容 『九年前の祈り』小野正嗣・著
- アニメのへや  
日時 9月24日(土)、午後3時から  
内容 アニメの上映
- このゆびとまれ  
日時 9月27日(火)、午前10時から  
内容 乳幼児のための絵本の読み聞かせ

[おすすめの本]

**M** ONUMENTAL 世界のすごい建築

サラ・タヴェルニ/アレクサンドル・ヴェイユ・作 ポプラ社



世界一高い建物、世界一長い橋、傾いている塔に、最新の科学技術を使った病院……。古いものから新しいものまで、世界中の美しいイラストとデータで紹介する、建物と地図のユニークな絵本。

**柿** づくし

濱崎貞弘・著 農山漁村文化協会



柿の加工・保存・調理が全部分かる、柿をムダなく使い切るための本。2週間足らずでできるスピード柿渋、あこがれの柿渋染め、失敗しない渋抜き、カビを出さない干し柿、柿産地農家の料理レシピなどを収録。

[せっしゅう文庫巡回日程 (9月)]

| 月日(曜)     | 駐 車 場 名     | 駐 車 時 間       |
|-----------|-------------|---------------|
| 9月 1日(木)  | 昭和公民館       | 14:00 ~ 14:30 |
|           | 清梁園         | 15:00 ~ 15:30 |
| 9月 2日(金)  | ゆめタウン       | 15:00 ~ 15:30 |
|           | 西公民館神在分館    | 15:40 ~ 16:20 |
| 9月 3日(土)  | 西公民館新本分館    | 10:30 ~ 11:00 |
|           | 常盤たんぼぼ児童クラブ | 14:20 ~ 14:40 |
|           | 桃山団地集会所     | 15:00 ~ 15:30 |
| 9月 4日(日)  | 日羽公民館       | 10:30 ~ 11:10 |
|           | 中央公民館総社北分館  | 15:10 ~ 16:00 |
| 9月 6日(火)  | 東公民館服部分館    | 14:50 ~ 15:30 |
| 9月 7日(水)  | 山手保健センター    | 13:30 ~ 14:00 |
|           | 昭和公民館下倉分館   | 15:30 ~ 16:00 |
| 9月 13日(火) | 大谷公会堂       | 14:30 ~ 15:00 |
|           | 西公民館秦分館     | 15:30 ~ 16:00 |
| 9月 14日(水) | 東阿曾公会堂前     | 14:30 ~ 15:00 |
|           | 東公民館阿曾分館    | 15:20 ~ 15:50 |
| 9月 15日(木) | J R豪渓駅前     | 14:30 ~ 15:00 |
|           | 中央公民館池田分館   | 15:30 ~ 16:00 |
| 9月 17日(土) | 清音公民館別館     | 10:30 ~ 11:00 |
|           | 中須加 (中央小広場) | 13:30 ~ 14:00 |
| 9月 18日(日) | 旧J A三須支店    | 10:30 ~ 11:00 |
|           | 槇集会所        | 14:00 ~ 14:20 |
|           | 昭和公民館富山分館   | 14:40 ~ 15:00 |
|           | 種井公会堂       | 15:20 ~ 15:40 |
| 9月 21日(水) | 西公民館山田分館    | 14:30 ~ 15:00 |
|           | 西公民館久代分館    | 15:30 ~ 16:00 |

[今月の新刊]

| 分野 | 書 名                     | 著者・出版社           |
|----|-------------------------|------------------|
| 一般 | 枕元の本棚                   | 津村記久子・著 実業之日本社   |
| 一般 | やってみませんかダンボールコンポスト      | 合同出版             |
| 一般 | おしゃれソーイング 体型も年齢も気にならない! | 吉田直美・著 文化学園文化出版局 |
| 一般 | 口金づかいのバッグ               | 越膳夕香・著 日本ヴォーグ社   |
| 一般 | そうめん                    | 満留邦子・著 成美堂出版     |
| 一般 | はじめてのテラリウム              | 勝地末子・著 エクスナレッジ   |
| 一般 | ねないこはわたし                | せなけいこ・作 文藝春秋     |
| 一般 | 果てなき便り                  | 津村節子・著 岩波書店      |
| 一般 | 帰郷                      | 浅田次郎・著 集英社       |
| 一般 | 報われない人間は永遠に報われない        | 李龍徳・著 河出書房新社     |
| 一般 | クララ殺し                   | 小林泰三・著 東京創元社     |
| 一般 | ストレンジジャー・イン・パラダイス       | 小路幸也・著 中央公論新社    |
| 一般 | スタッフ                    | 道尾秀介・著 文藝春秋      |
| 一般 | 希望荘                     | 宮部みゆき・著 小学館      |
| 一般 | 長流の畔                    | 宮本輝・著 新潮社        |
| 一般 | 晩秋の陰画 (ネガフィルム)          | 山本一力・著 祥伝社       |
| 一般 | 美しい距離                   | 山崎ナオコ・著 文藝春秋     |
| 一般 | 恋するハンバーグ                | 山口恵以子・著 角川春樹事務所  |
| 一般 | いまそこにいる君は               | 北方謙三・著 新潮社       |
| 児童 | ウソのような現実の大図鑑            | アンドレア・ミルズ・著 東京書籍 |
| 児童 | 机の上の植物園 おくやまひさし         | 著 少年写真新聞社        |
| 児童 | ロケットじどうはんばいき            | 山口タオ・作 講談社       |

市図書館の本は、市図書館カウンターやホームページ、せっしゅう文庫、電話で予約できます

総社市役所  
〒719-1192  
総社市中央一丁目1番1号  
☎0866-92-8200

## 募集

### たたらに向けた砂鉄

鉄を使ったアート作品を作るアートイベントの一環で、古代の製鉄方法のたたらを10月15日(土)に行います。そのたたらで使う砂鉄を岩屋地内で採取します。

**日時** 10月8日(土)、午前9時から正午まで。雨天中止  
**対象・定員** 市内に在住の小学生と中学生(小学校低学年は、保護者同伴)。15人(定員になり次第、締め切り)  
**持参品** 磁石、長靴  
**申込方法** 電話か直接申し込む  
**申込開始日** 9月2日(金)  
**その他** 砂川公園管理棟前に、午前9時までに集合  
**申込先・問い合わせ** 文化課文  
**化振興係** (☎03 4491)

### 吉備路もてなしの館 指定管理者の公募

吉備路もてなしの館は、吉備路観光の拠点施設。施設の管理や運営をはじめ、観光案内、飲食、土産の販売などが業務です。

から平成34年3月31日(木)までの5年間  
**応募資格** 市内に営業所などをもつ団体であり、管理運営に必要な許認可を取得していること  
**公募要領の配布** 9月1日(木)から20日(火)まで  
**提案書の提出期限** 10月14日(金)  
**その他** 募集要項は、商工観光課の窓口(開庁日のみ)で配布するほか、市のホームページからもダウンロードできます  
**申請先・問い合わせ** 商工観光課 観光プロジェクト係 (☎02 8277)



### 市営住宅の入居者募集

**募集住宅** 浅尾住宅1戸(家族向け)、井尻野住宅1戸(家族向け)  
**入居予定日** 10月3日(月)  
**申込期間** 9月1日(木)から15日(木)まで  
**その他** 市営住宅で犬や猫などのペットは飼育できません  
**申込先・問い合わせ** 建築住宅課 営繕住宅係 (☎02 8287)

## 伝言板

### スタンプラリー

中国横断自動車道(岡山-米子線)の開通20周年を記念して、特産品などがもらえるスタンプラリーを実施しています。

**実施期限** 12月18日(日)  
**その他** スタンプラリーの台紙設置場所は、サンロード吉備路、市土木課、市民課など。詳細は、台紙をご覧ください  
**問い合わせ** 県土木部道路建設課 (☎086-2226-7468)

### 防衛省から

防衛省では平成28年度の自衛官候補生、一般曹候補生、航空学生を募集しています。

**自衛官候補生**  
**受験資格** 18歳以上27歳未満  
**受付期限** ▼男子 年間を通じて行っています ▼女子 9月8日(木)まで  
**試験日** ▼男子 9月14日(水)から28日(木)まで ▼女子 9月23日(金)から27日(火)まで。いずれも、試験日間の指定する1日  
**一般曹候補生**

**受験資格** 18歳以上27歳未満  
**受付期限** 9月8日(木)まで  
**試験日** ▼一次試験 9月16日(金)から17日(土)まで ▼二次試験 10月6日(木)から12日(水)まで。いずれも、試験日間の指定する1日  
**航空学生**  
**受験資格** 高卒(見込み含む)21歳未満  
**受付期限** 9月8日(木)まで  
**試験日** ▼一次試験 9月22日(祝) ▼二次試験 10月15日(土)から20日(木)まで ▼三次試験 11月12日(土)から15日(月)まで  
**問い合わせ** 自衛隊岡山地方協力本部 高梁地域事務所 (☎0866-22-2314)

### 中国ブロック理学療法士学会市民公開講座

「日日は好日、今想うこと」と題して、脳梗塞を経験した山陽放送元アナウンサーの岩根宏行さんが講演します。

**日時** 9月3日(土)、午前10時から11時30分まで  
**場所** 川崎医療福祉大学  
**問い合わせ** (公社)日本理学療法士協会中国ブロック協議会 (☎086-464-1179、川崎リハビリテーション学院内)

# 相談

## ▶ぴあサロン

9月15日(木)、午前10時から11時30分まで。働く婦人の家。

悩みの共有の場。ハンドマッサージ体験あり。定員5人。

申込先・問い合わせ  
働く婦人の家(☎⑨1180)

## ▶年金相談

9月21日(水)、午前9時30分から午後0時30分まで。総合福祉センター。

国民年金や厚生年金の給付の相談。9月20日(火)までに予約が必要。

申込先・問い合わせ  
倉敷東年金事務所(☎086-423-6150)

## ▶無料登記相談

9月30日(金)、午前10時から午後3時まで。市役所2階会議室。

相談員は、土地家屋調査士、司法書士。土地の境界に関すること、土地や建物の登記に関する相談を受けます。

問い合わせ 人権・まちづくり課人権啓発係(☎⑨8253)

## ▶無料法律人権行政相談

10月5日(水)、午後1時30分から4時30分まで。西庁舎301会議室。

相談員は、弁護士(要予約。年度内に1人1回まで利用可)、司法書士、

人権擁護委員、行政相談委員。弁護士への予約受け付けは、9月15日(木)から開始し、定員になり次第、締め切り。弁護士以外への相談は、当日午後3時30分ごろまで会場前で受け付け。

申込先・問い合わせ  
人権・まちづくり課人権啓発係(☎⑨8253)

## ▶無料巡回法律相談

10月12日(水)、午前10時から正午までと、午後1時から3時まで。西庁舎301会議室。

相談員は、弁護士(要予約。年度内に1人1回まで利用可)。予約受け付けは、9月15日(木)から開始し、定員になり次第、締め切り

申込先・問い合わせ  
人権・まちづくり課人権啓発係(☎⑨8253)

- 休日の当番医  
内科系・外科系と歯科
- 夜間急病診療
- 夜間などの時間外に緊急の診療が必要なとき
- 水道修繕当番



# 歯科 当番医

診察時間 9:00~12:00

| 月日(曜)    | 医療機関名・所在地・電話番号          |
|----------|-------------------------|
| 9月4日(日)  | 高木歯科医院 真壁 ☎93-6710      |
| 9月11日(日) | はっとり歯科クリニック 井手 ☎90-0801 |
| 9月18日(日) | 山手グリーン歯科 岡谷 ☎92-8148    |
| 9月25日(日) | 高橋歯科医院 久代 ☎96-0118      |
| 10月2日(日) | タナベ歯科医院 中央二丁目 ☎93-6480  |

# 水道修繕当番

【待機時間 8:00~17:00】

| 月日(曜)    | 修繕工事店        | 電話番号     |
|----------|--------------|----------|
| 9月3日(土)  | (株)カザケン      | ☎90-0777 |
| 9月4日(日)  | 広成工業(有)総社営業所 | ☎93-8029 |
| 9月10日(土) | (株)大伸建設工業    | ☎93-2762 |
| 9月11日(日) | 浅沼建設工業(株)    | ☎99-1351 |
| 9月17日(土) | (有)秋山設備      | ☎93-1331 |
| 9月18日(日) | (株)エイゼン社     | ☎93-2761 |
| 9月19日(祝) | (株)エンスイ工業    | ☎92-4859 |
| 9月22日(祝) | (株)カザケン      | ☎90-0777 |
| 9月24日(土) | 広成工業(有)総社営業所 | ☎93-8029 |
| 9月25日(日) | (株)大伸建設工業    | ☎93-2762 |
| 10月1日(土) | 浅沼建設工業(株)    | ☎99-1351 |

# 当番

# 内科・外科 当番医

■救急 ☎119 ■当番医(音声ガイダンス ☎92-1998) ■吉備医師会(☎93-5976)

■消防・救急なんでも相談(☎93-1119)【24時間、消防・救急・医療機関などについて相談ができます】

※小児など当番医でみれない場合がありますので、必ず、事前に電話で確認をしてください。

## 日曜・休日

診察時間 9:00~17:00

| 月日(曜)    | 医療機関名・所在地・電話番号(担当の薬局名)        |                                   |
|----------|-------------------------------|-----------------------------------|
|          | 外科系                           | 内科系                               |
| 9月4日(日)  | やまもと医院 三輪 ☎93-7773 (みわ薬局)     | 杉本クリニック 駅前二丁目 ☎92-1000            |
| 9月11日(日) | 長野病院 総社二丁目 ☎92-2361           | 杉生クリニック 三須 ☎92-0252 (かえで薬局)       |
| 9月18日(日) | 谷口レディスクリニック 真壁 ☎94-3300       | 友野内科医院 富原 ☎92-8822 (ほのぼの薬局)       |
| 9月19日(祝) | 原田整形外科 井手 ☎94-8881 (すみれ薬局)    | あさのクリニック 中央二丁目 ☎93-8808 (アイ薬局)    |
| 9月22日(祝) | しおつか泌尿器科クリニック 金井戸 ☎90-0055    | 平川内科クリニック 久代 ☎96-2002             |
| 9月25日(日) | 薬師寺慈恵病院 総社一丁目 ☎92-0146 (きび薬局) | 旦医院 美袋 ☎99-1120                   |
| 10月2日(日) | 角田医院 中央三丁目 ☎93-1288           | パーク統合クリニック 駅前二丁目 ☎92-3661 (トキワ薬局) |

## 小児救急医療電話相談 #8000

または ☎086-251-6608

■平日は午後7時から翌朝8時まで。それ以外は午後6時から翌朝8時まで

## 夜間

診療日 月曜日・水曜日・金曜日  
診察時間 19:00~21:00

| 月日(曜)    | 医療機関名(担当の薬局名)・所在地・電話番号      |
|----------|-----------------------------|
| 9月2日(金)  | 長野病院 総社二丁目 ☎92-2361         |
| 9月5日(月)  | みやした内科医院(サカ工業局) 真壁 ☎95-2860 |
| 9月7日(水)  | やまもと医院(みわ薬局) 三輪 ☎93-7773    |
| 9月9日(金)  | 長野病院 総社二丁目 ☎92-2361         |
| 9月12日(月) | みやした内科医院(サカ工業局) 真壁 ☎95-2860 |
| 9月14日(水) | くにとみクリニック 門田 ☎92-0255       |
| 9月16日(金) | 長野病院 総社二丁目 ☎92-2361         |
| 9月21日(水) | 杉生クリニック(かえで薬局) 三須 ☎92-0252  |
| 9月23日(金) | 長野病院 総社二丁目 ☎92-2361         |
| 9月26日(月) | みやした内科医院(サカ工業局) 真壁 ☎95-2860 |
| 9月28日(水) | 杉本クリニック 駅前二丁目 ☎92-1000      |
| 9月30日(金) | 長野病院 総社二丁目 ☎92-2361         |
| 10月3日(月) | みやした内科医院(サカ工業局) 真壁 ☎95-2860 |

曜日を問わず 診療ドクター杉生 門田 ☎92-5771 (事前連絡が必要)

## 救急告示病院 夜間などの時間外に緊急の診療が必要なとき

| 医療機関名 | 所在地   | 電話番号     | 医療機関名   | 所在地   | 電話番号     |
|-------|-------|----------|---------|-------|----------|
| 森下病院  | 駅前一丁目 | ☎92-0591 | 薬師寺慈恵病院 | 総社一丁目 | ☎92-0146 |

## ■平成28年7月分の市長交際費

| 支出の種別 | 件数 | 金額      |
|-------|----|---------|
| お供え   | 3件 | 20,000円 |
| お祝い   | 0件 | 0円      |
| お見舞い  | 0件 | 0円      |
| 会費    | 3件 | 17,000円 |
| その他   | 9件 | 47,900円 |

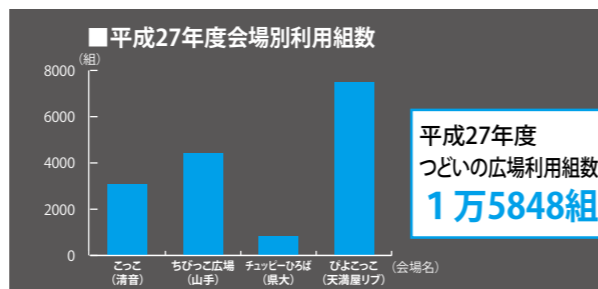

## ■つどいの広場利用者数

妊婦・親子の交流の場や子どもが安全に楽しく遊べる場所として、市内4か所につどいの広場を設置しています。場所は、天満屋ハッピータウンリブ総社店、岡山県立大学、山手保健センター、きよね夢てらす。7月28日には皇太子さまご視察されました。



読者の皆さんから届いたお便りなどを紹介します



サロンいちごの会での活動

**ライフサポートいちご**の活動についてお知らせします。私たちのグループは、学童期から思春期・青年期の支援を必要とする子どもと家族を対象に、参加者同士が「つながる」ことを目的としています。

私たちは、茶話会・相談会・体験活動・余暇活動などさまざまな行事を企画し、次のような活動を行っています。

■サロンいちごの会…小学生と家族が対象。毎月第1土曜日、午前10時から開催

■小中学校特別支援学級保護者のつどい…毎月1回、総社ふれあいセンターに

て、午前9時30分から開催  
■いちごカフェ…中高生の居場所。茶話会・体験活動・余暇活動など。不定期開催

■ほっとするトーク…保護者の相談会・余暇活動。今年度後半は10月・2月の第4土曜日と12月の第3土曜日に、午後2時から総社ふれあいセンターなどで開催予定

活動のご案内は総合福祉センターのロビーや、支援学級などを通じて配布しています。

ライフサポートいちご畑  
天野 ひとみさん・門田

た、鋭い牙をもったペーシユ・カシヨロ口という魚に引かれて、剥製や骨格標本などを作っています。ポルトガル語でペーシユとは魚、カシヨロ口とは犬の意味をもちます。輝いた物に対して反応が鋭く、かみ付く魚です。

今、長崎県佐世保市にある九十九島水族館の特別展「モンスター展〜水と陸の奇妙な生きものたち〜」で、ペーシユ・カシヨロ口の剥製や骨格、私が実際にアマゾン川で捕まえたときの写真などが展示されています。期間は9月25日(日)までです。

(黒木 涉さん・奏)

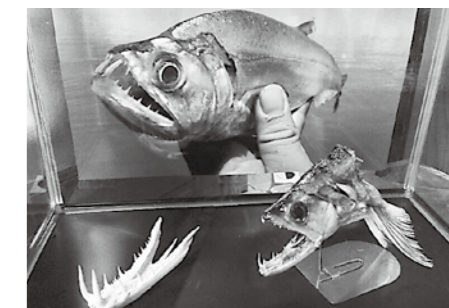

展示する剥製と骨格、撮影した写真

## 臨時窓口開設！！

### マイナンバー制度

# マイナンバーカードの交付が始まっています

マイナンバーカードの申請手続きにより、カード交付の準備が整った人には交付通知書が送付されます。交付通知書が届いたら、通知書に記載されている交付場所へ電話で受け取りの申し込み（来庁予約）を行ってください。臨時窓口を利用する場合は、下記予約先へ電話予約をしてください。

#### ■臨時窓口開設日時

**9月11日(日)・25日(日)、10月8日(土)・30日(日)**

**いずれも午前9時から午後4時まで**

#### ■予約先・臨時窓口開設場所

市民課戸籍住民登録係 (☎ 8370)

※当日は、本庁舎正面玄関から入ってください

※希望する人は電話で予約をしてください。なお、予約があったマイナンバーカード関連以外の業務は行いません

#### ◆交付時に持参する書類

- ・印かん (認印は可能、スタンプ印は不可)
- ・住民基本台帳カード (取得者)
- ・交付通知書
- ・通知カード
- ・※本人確認書類



交付通知書

交付通知書はマイナンバーカードの交付準備が整った人に送付しています



#### ※本人確認書類 (すべて原本に限る)

##### 1点で本人確認ができるもの

- ・運転免許証【氏名、住所(方書まで記載)が住民登録と一致】
- ・住民基本台帳カード(写真付きに限り)
- ・在留カード
- ・パスポート
- ・精神障害者保健福祉手帳
- ・身体障害者手帳など

##### 2点必要なもの

- ・健康保険者証
- ・年金手帳
- ・社員証
- ・学生証
- ・学校が発行した在学証明書
- ・医療受給者証など

問い合わせ 市民課戸籍住民登録係 (☎ 8370)

### きれいな総社市を目指す！

# ごみ減量化コーナー

## その6 4Rシリーズ「Reduce」って何？



ごみを減らすための、具体的な4つの方針が4Rです

「Reduce」は、「減らす」という意味の英語で4R運動の1つです。ものを買う量・使う量を減らすことでごみも減らそうという活動です。

ものを必要な分だけ買い、無駄を減らすことがこの活動にあたります。また、詰め替え用商品の購入でも、ごみになる包装容器を減らすことができます。

### チュッピーからの豆知識！

Reduceは必要以上のものを買わないから、お財布にも優しい活動だよ。みんなもぜひ実施してね！



問い合わせ 環境課美化推進係 (☎ 8338)

### そうじゃ特産商品シリーズ3点セットが当たる

#### 広報クイズ

今月の『広報そうじゃ』を読んで、次のクイズに答えてください。

Q1 人・物・心の交流地点として、9月24日(土)と25日(日)に総社宮・総社商店街通りで開催されるイベントは、「●●●●●～第一章～」

【応募方法】 はがきかメールに答えと住所、氏名、電話番号、市政や広報紙に対するご意見やご要望を明記のうえ、編集室へ。正解者のなかから2人に「そうじゃ消防署カレー」、「そうじゃセロリのミネストローネ」、「赤米がゆ」をそれぞれ1個ずつ贈ります

【応募期限】 9月30日(金)

【7月号の答え】 そうじゃおかえりサポート

【7月号の当選者】 秋葉友子さん(泉)、木口恵子さん(穴粟)

[応募総数 14件]

【応募先】 〒719-1192 中央一丁目1番1号 総社市役所市政情報課 ☒ shisei@city.soja.okayama.jp

### 人口・世帯数 (平成28年8月1日現在)

人口 68,050人(前月比-6人)  
(うち外国人登録877人 前月比+8人)  
男 33,072人(前月比-8人)  
女 34,978人(前月比+2人)  
世帯数 26,301世帯(前月比+15世帯)

### 市民憲章

わたしたちは、美しい自然と豊かな吉備文化にはぐくまれている総社市民です。

このことに誇りと責任をもち明るく豊かなまちをつくることにつとめます。

- 1 郷土を大切に  
美しい環境をまもりましょう。
- 1 生涯学び  
明るい家庭をきずきましょう。
- 1 たがいに助け合い  
あたたかいまちをつくりましょう。

### 市の花・木・鳥

◎市の花/れんげ ◎市の木/もみじ ◎市の鳥/タンチョウ

17地区での自由枠交付金の使い方などを紹介！！



# 地域で生きる自由枠交付金

## Part 10

### 総社中央小学校区地域づくり協議会

#### ●自由枠交付金制度の活用について

平成27年度の制度開始時は、各町内会ごとの小さな単位で課題解決を行い、平成28年度からは、防犯・防災部会、こども部会を立ち上げ、小学校区全体を見渡した活動に取り組んでいます。具体的には防犯灯の設置や子どもの安全安心に関することに重点を置いています。

#### ●今後の課題

今まで全く交流がなかった他地区の人との交流が増え、それぞれの課題を理解し合いましたが、自治会の会長を務めている人が主に運営を行っているため、女性や若者の提案や参画を促していくことが課題となっています。

総社中央小学校区地域づくり協議会会長

#### 白神 増己さん

安全で安心して暮らしていくことができ、地域の宝である子どものため、自由枠交付金をうまく活用できるようにと考えています。



7月17日に開催された粟嶋神社夏祭り。備中温羅太鼓や花火で盛り上がりを見せた

## 主な活動内容

| 支会・部会名 | 活動内容                      |
|--------|---------------------------|
| 西総社支会  | 防犯灯維持管理など                 |
| 門田支会   | 祭り用備品購入、集会所修繕など           |
| 井尻野支会  | 防犯灯設置や維持管理、ごみステーション維持管理など |
| 溝口支会   | ごみステーション用品購入、交通安全看板設置など   |
| 福祉部会   | 敬老会                       |
| 環境部会   | 市道、農道の環境浄化活動              |



利用者を守るため真剣に話を聞く関係者ら



市地域自立支援協議会  
延原 良純 会長

防犯体制を施設で確認しつつ、行政・警察・地域が顔の見える関係を築いていくことが大切。

障がい者への偏見意識をもつ人もいます。このような事件が二度と起こらないようにするためにも、地域の人に対して正しい認識を深めてもらえるよう啓発活動に取り組んでいきたい。

神奈川県の障がい者支援施設で、入所者19人が殺害された事件を受け、市内の関係法人や事業所、当事者団体などを対象とした緊急会議を8月1日に消防署で開催。8月1日から31日までの1か月間を「社会福祉施設等安全確保強化月間」と定め、行政や警察への迅速な通報、警察の事業所巡

回、行政の事業所訪問、地域の見守りといった、連携・支援体制の強化に取り組むことを確認しました。会議には関係者約110人が出席。関係機関からの報告のなかでは、市や県、警察、福祉施設などが密に情報共有を図り、連携していくことが話し合われました。

障がい者支援施設襲撃事件を受け緊急会議  
利用者の安全を守る  
問い合わせ 福祉課障がい福祉係 (☎08269)

# 広聴 そうじゃモニター募集 アンケートにご協力を！



インターネットを活用して、市政の課題などについてアンケートを実施することにより、市民の意見などを迅速かつ効率的に把握し、市政に反映させることを目的として、そうじゃモニターを募集します。

そうじゃモニターは、16歳以上の人で、総社市に住所があるか市内に通勤・通学する人ならどなたでも登録が可能です。

岡山県総社市電子申請のページで住所や氏名などの情報を登録していただいた人に、年に数回メールでアンケートを依頼しますので、電子申請で回答してください。

## 登録方法

- 1 市ホームページのお役立ち情報欄にある「電子申請」のバナーをクリックして、電子申請のページにアクセスし、「そうじゃモニターの登録」を選択
- 2 「利用者登録せずに申し込む方はこちら」のバナーを選択し、次ページで、利用規約を読んだ後に、「同意する」のボタンを選択
- 3 登録画面に移るので、氏名や住所、メールアドレスなどの情報を入力し「確認へ進む」を選択。次ページで「申し込む」のボタンをクリック

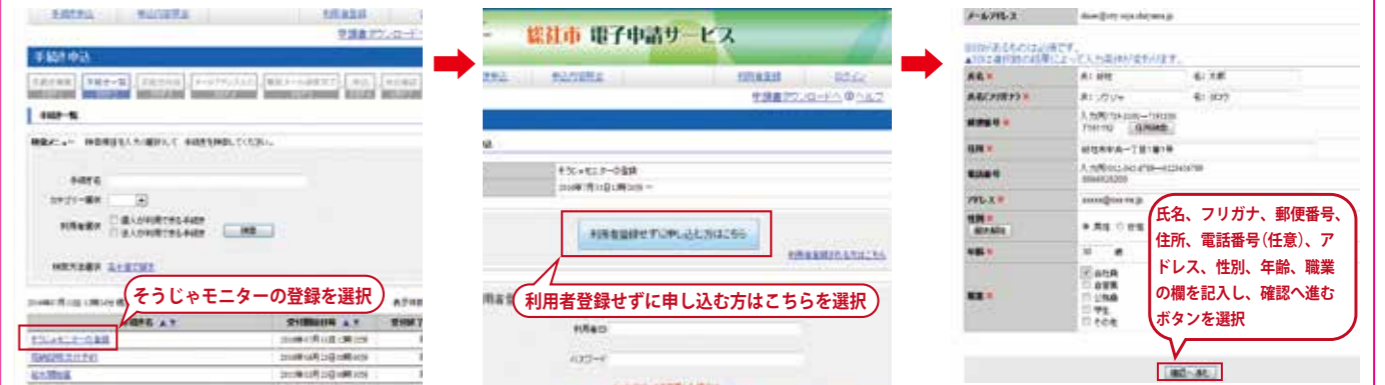

- 4 登録したアドレスに、電子メールが送信されます。書かれているURLにアクセスすると、正式に登録が完了し、申込完了通知メールが送られてきます。整理番号とパスワードは大切に保管してください。

### ■注意事項

- ・1年以上継続してアンケートに回答がないか、電子メールが到達しなくなった場合は、そうじゃモニターから除外されます
- ・送受信に係る通信費は、各そうじゃモニターの負担です
- ・その他のご意見ご提言は、従来どおり市ホームページや市役所玄関にある意見提案箱で受け付けています

1回目のアンケートは市の広報についてです。アンケートは集計した後、市ホームページで公開します。

問い合わせ 市政情報課広報広聴係 (☎08214、http://www.city.soja.okayama.jp/)

## 総社市環境観光大使 野口健さん来総 熊本県益城町テント村プロジェクト活動報告会

■日時 9月19日(祝) 午前10時から正午まで

■場所 市民会館

ネパール地震に遭遇した経験から、熊本地震で車中泊を余儀なくされた人を救うために開設したテント村での活動内容を講演します。

■問い合わせ 危機管理室 (☎08599)





読む人の心に迫るものがある  
作文を書いている人

インタビュー  
Interview

輝いている人



くらしき作陽大学から技術指導を受けた、オペレッタ「義民さま」を披露する子ども

## 音楽・英語特区 新本小学校の取り組み

今年度から音楽・英語特区の指定を受けた新本小学校では、児童が音楽や英語に親しみ、「歌ってみよう」、「演奏してみよう」、「英語を話してみよう」という意欲をもてるように環境を整えて、楽しい学校づくりを目指しています。

平成11年からは「義民オペレッタ」という伝統的な音楽活動も続けられており、地元の文化を大切に、さらに盛り上げて行くことができるように外部講師との連携も図っています。くらしき作陽大学の協力で、オーケストラ演奏（5月）やマーチング演奏（9月予定）などの、本物の生演奏を聴く機会もあります。

また、英語の授業をとおして児童が外国の文化を理解しながら、英語を用いたコミュニケーションの楽しさを感じることができるよう、学級担任と外国語指導助手（ALT）が役割分担をしながら取り組んでいます。

問い合わせ 学校教育課 (☎) 8358



ALTとのコミュニケーションを通じ、英語の楽しさを感じる授業

**園児・児童募集**

池田・新本地区が教育特区になりました。住民登録地がどこであっても就学できます！

第66回岡山県児童生徒徒文詩集『おか山っ子』で岡山県PTA連合会会長賞を受賞したのが剣持和彦さん（山手小5年）だ。

「おか山っ子」には毎年作文を出品し、今までも掲載されたことはあったが、特別賞の受賞は初めて。受賞者は9人で、3500点を超える応募の中から選ばれたことを、「とてもうれしかった。家族も皆びっくりして、すごいと褒めてくれた」と笑顔で振り返る。

受賞作品は「天国のおぼあちゃんへ」。昨秋、祖母を亡くした経験を自分や家族の心情を織り交せて書いた。「そのころの一番大きな出来事だったので、作文にして記憶にとどめておきたい」と思ったそう。祖母を亡くした悲しみだけでなく、その思いやる優しさや前を向い

て進んでいく意思をつづけた言葉は読み手の心を強く打つ力をもつ。その点には剣持さんも自信があるように、「書いていなかったら、改めて良い作文だと思おう」と胸を張る。7月の初めに手元に冊子が届き、時間を置いて読み返してみた感想を「書いていなかったら、もう忘れていたこともあったかもしれない」と語り、過ぎていく日々の出来事を文章にして残す意味を教えてください。

国語が大の得意で、作文を書く前には、テーマが読み手に伝わるように構想を練るそう。時間がかかるけど、良いものが書けると語る剣持さんの今後の目標は「グッとくる作文をもう一作増やすこと。読む人の心に迫るものがある作文を書いていきたい」と意気込み、目を輝かせていた。

第66回岡山県児童生徒徒文詩集『おか山っ子』で岡山県PTA連合会会長賞を受賞した

剣持 和彦さん（西郡）

学校給食 おすすめレシピ

ジャジャめん

- 材料（4人分）
- 中華めん…4人分
  - 豚肉ミンチ…120g
  - タマネギ…80g
  - キュウリ…80g
  - モヤシ…80g
  - ピーマン…40g
  - ニンジン…40g
  - 干しシイタケ…2枚
  - ニンニク…適量
  - 調味料…赤みそ=40g、砂糖=大さじ1
  - しょうゆ=大さじ1/2、みりん=小さじ1、片栗粉…小さじ1
- 作り方
- ①タマネギ、ピーマン、水で戻した干しシイタケ、ニンニクはみじん切りにする。キュウリ、ニンジンは千切りにする。
  - ②熱したフライパンにサラダ油を敷き、ニンニクを炒める。香りが出たら、豚肉ミンチを入れて、色が変わるまで炒める。タマネギ、ピーマン、シイタケを入れて炒め、しんなりしてきたら、水150ccと調味料を加え、最後に水溶き片栗粉でとろみをつける。
  - ③モヤシとニンジンはさっと熱湯に通して、流水で冷ましてから水気を切る。
  - ④中華めんの上に②をかけ、③とキュウリを上のにせる。
- その他の献立 牛乳、ゴーヤ入り野菜チップス、シークワサーゼリー

## ミニフォト

### どんな生き物がいるかな



水中の生き物を探す子ども

榎谷川の中の生物を採取し、「川の健康診断」を体験する水辺の教室が7月31日、榎谷川で行われました。参加した親子連れら27人は、サワガニやカワゲラなどの水生生物を集計し、川の状態を「きれいな水」と判定していました。

### 湿地に優雅な花が咲く



直径3cmほどの白く小さな花

ヒイゴ池湿地に自生するサギソウが7月下旬に開花。環境省が準絶滅危惧種に指定しているサギソウは、花卉が翼を広げたシラサギに似た姿をしています。小さいながらも優雅な姿を、湿地を訪れた人に見せていました。

### 埋蔵文化財を調査



さまざまな小道具で遺跡を掘る

校舎の建て替えを控えている総社小学校の校庭で、夏休み期間中に地中の埋蔵文化財（遺跡）発掘調査が実施されました。調査員は地表を丁寧に削って、土の色や質の違いを見極め、昔の生活痕跡を探っていました。

### 親子で体験活動を満喫



炭火でアユをしっとり焼く

高間やまびこまつりが7月17日、高間キャンプ場で開催。親子連れら約300人が参加しました。パンやアユを焼いて食べたり、木工や草木染めをしたりと、大人も子どもも自然の中での体験活動を満喫していました。

### ベストを尽くして泳ぎきる



力強い泳ぎを見せる選手

市スポーツセンタープールで7月27日、学童水泳記録会が開催されました。記録会には、市内の全小学校から標準記録に達した332人の児童が参加。自由形や平泳ぎ、リレーの各種目で、ベストを尽くすタイムを競っていました。

### 思いを込めて声で表現



練習の成果を發揮する

ことばの力を高め、文学作品に親しむことなどを目的に、8月7日に市図書館でそうじゃ音読大会が行われました。小学校1年生から6年生までの30人が参加し、自分で選んだ話の好きな部分を思いを込めて音読していました。



1100人を超える参加者による総おどり



約2500発が打ち上げられた、フィナーレの花火



来場者でにぎわう会場



ええとこ囃し踊りコンテスト



ダンスチームの発表



ステージでの空手の演武



備中温羅太鼓の演奏

## カメラ フォトニュース まちの話題

### そうじゃの夏の思い出

#### 総社市民まつり 雪舟フェスタ

総社市民まつり「雪舟フェスタ」が8月6日に高梁川河川敷で開催されました。42回目を迎えた今回は約4万人が会場を訪れ、思い思いに総社の夏を満喫していました。

### 野崎さん 100歳おめでとう



家族に祝福される野崎さん

野崎操さん（新本）が7月10日に満100歳の誕生日を迎えられ、16日に市から記念品が贈られました。近所の友人と話すことが好きだったという野崎さん。長寿の秘訣は正しく生きること、運動をよくすることだそうです。

### 自分の将来を見据えて



真剣に事業所の情報を集める

新規大卒者等就職面接会が8月2日、総合福祉センターで行われました。職業相談や個別面接が行われ、総社市で働くことを希望する学生ら23人が参加。参加者は自分の将来を考え、真剣に事業所の話聞いていました。

### 魅せる黒白の美



日展受賞作品を解説する高木さん

「高木聖雨書展～魅せる黒白の美～」が総社吉備路文化館で開催中です。総社市出身の漢字書家高木聖雨さんの作品展で、日展文部科学大臣賞受賞作品などを含む25点を展示しています。会期は9月25日(日)まで。

### いざという時に備えて



外国語版ハザードマップを確認

総社中学校区の地域コミュニティ協議会と市が連携した防災訓練が7月30日、総社中学校で開催。外国人と地域住民ら135人が参加し、外国語版ハザードマップの説明や地震体験、煙体験などを通じて防災意識を高めていました。

### 静寂のなか精神統一を図る



姿勢を整え、心を静める

8月1日から5日にかけて井山宝福寺で暁天座禅が行われ、期間中に約250人が参加。住職の打つ警策の音とセミの声だけが響く早朝の厳粛な雰囲気の中、方丈から庭園を望んで座禅を組み、精神統一を図っていました。

### 雪舟さんに思いをはせる



それぞれの思う言葉を書で表現

雪舟体験学習が8月4日、井山宝福寺で行われ、市内の小学生30人が参加しました。参加者は講話やお茶の作法、座禅、指筆を使っての書などの体験を通じて雪舟さんについて学び、地元出身の偉人に思いをはせていました。