

広報 そらや



わたしたちが考え、わたしたちが行動するまち

人生の節目を祝う 二十歳の集い

CONTENTS

- 認知症サポーター1万人達成 …… 2
- 二十歳の集い …… 3
- クローズアップ市政 …… 6
- お知らせ …… 8
- 確定申告 …… 20
- フォトニュース …… 23

2023
令和5年
No. 214

2



令和5年2月号
令和5年2月1日発行

No. 214

発行/総社市役所 編集/市政情報課広報係
電話 0866-92-8214 メール shisei@city.soga.okayama.jp
〒719-1192 岡山県総社市中央一丁目1番1号

配布/総務課行政係
電話 0866-92-8218 FAX 0866-93-9479
総社市役所のホームページ <https://www.city.soga.okayama.jp/>



夢に向かって

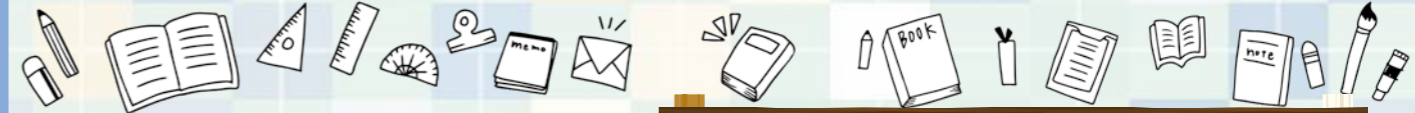

宿題が終わったら、おやつを食べて遊ぶぞ

After school activity
for children
放課後児童クラブ紹介 vol.13
新本赤米の郷児童クラブ

音楽・英語特区の新本小学校1から6年生28人が在籍する新本赤米の郷児童クラブ。兄弟姉妹のように仲が良い子どもたちは、新本小学校の教室などを利用したこのクラブで、放課後などを共に過ごしています。子どもたちにとって心地良い居場所となるよう、支援員は互いに協力し、工夫しながら運営しています。また、学校や地域の人からの温かい支援もあり、地域一丸となって子どもたちを育てています。



休日や長期休業中には地域の人や外部講師を招いてイベントを行う

新本赤米の郷児童クラブ 疫神宮
新本小学校 市役所西出張所
新本赤米の郷児童クラブ
所在地 新本 7288

チュッピー日記

じゃんけんが負けたら勝った人の後ろにつながらよきたよ。みんな歓迎してくれて、『ドレミの歌』を英語で歌ってくれたんだ。かつこよくて驚いちゃった。『じゃんけん列車ゲーム』では、みんな長い列車をつくって盛り上がったんだ。楽しかったな。帰るときには、『ありがとうの花』という歌でお見送りしてくれたね。すてきな歌声を聞かせてくれたよ。ありがとう。とてもうれしかったよ。優しいみんなと、また一緒に遊びたいな。

1月8日に市民会館で二十歳の集いが開催されました。振袖やスーツに身を包んだ若者は、友人との再会を喜び合いました。

今月の表紙

編集後記
■今年の初仕事は元旦福山登山。心配していた筋肉痛は起こらず、幸先の良いスタートが切れました。(H・E)
■年末年始に体調を崩し、健康の大切さを実感しました。(Y・Y)
■二十歳の集いの取材へ行きました。若者からパワーをもらいました。(Y・K)
■本格的な冬が到来。冷えは大敵！温かいものを食べて、早寝を心掛けます。(O・H)

轍

WADACHI

二十歳の集い

を振り返り

新たな一步を踏み出す

今年のテーマは、「轍」^{わだち}。これまでの軌跡を振り返り、未来へのスタートを切ってほしいという思いが込められています。二十歳を代表して平松萌々子さんが、「周りの人への感謝の気持ちを忘れず、明るい未来の一翼を担えるよう精進していきます」と今後の抱負を述べました。会場では、恩師のビデオメッセージ上映や総社吹奏楽団、SKYMジュニア・ウインドアンサンブルの演奏などが行われ、会場は和やかな雰囲気になりました。また、参加者には記念品として、障がい者就労継続支援事業所が製作したデニム生地のカードケースが贈呈されました。

決意を心に刻み
未来へ歩んでいく

1月8日に市民会館で二十歳の集いが開催され、令和4年度に二十歳を迎える522人が参加しました。西日本豪雨災害発生時、当時高校1年生だった彼らは、率先してボランティアとして復興に尽力。総社の復興を支えた彼らが、二十歳の節目を迎えました。

復興を支えた若者が
二十歳の節目を迎える



1万人目の認知症サポーターに認定された常盤小学校4年生全員へ賞状が贈呈された

認知症サポーターを知っていますか。特別なことをする人ではありません。認知症を正しく理解し、認知症の人や家族を温かく見守り、できる範囲で手助けをする「応援者」です。市は、認知症になっても安心して暮らせるまちづくりを目指し、平成19年から認知症サポーター養成講座を開催。昨年10月に受講した常盤小学校4年生が、1万人目のサポーターに認定されました。認知症は、誰でもかかる可能性のある脳の病気です。あなたやあなたの大切な人の「もしも」のためにも、認知症のことを学んでみませんか。

問い合わせ 長寿介護課地域
ケア推進係 (☎0866-92
-8373)

認知症サポーター 認定者

認知症になっても
安心して暮らせるまち
そうじゃ

1万人 達成



Q. 養成講座では何を学べる？

認知症の症状やその予防、認知症の人と接するときの心構えなどを学びます。認知症の知識をもつ講師がスライドや動画を使って分かりやすく説明します。大人は90分程度、子どもは50分程度の講座です。

受講者の声 /

「驚かせない」、「急がせない」、「傷つけない」の3つが大切だと学びました。



常盤小4年生



60代女性

人としての尊厳を大切にすることと、病気への正しい理解が必要ですね。

Q. 養成講座を受けるには？

10人程度以上の団体を対象に、出前講座を開催しています。受講を希望する団体は、長寿介護課か地域包括支援センターへ相談してください。個人で受講を希望する場合には、市で開催する養成講座に参加してください。開催情報は、『広報そうじゃ』などでお知らせします。



常盤小学校で開催された認知症サポーター養成講座

認知症をもっと知ろう

認知症の普及・啓発についての展示を行います。(10ページに関連記事)

日時 2月1日(水)～19日(日)(休館日を除く)、午前9時から午後6時まで

場所 市図書館

～地区計画制度（既存集落維持型）を活用したまちづくり～

私たちが暮らす 地域のルールを考えてみよう

問い合わせ 都市計画課 (☎ 0866-92-8302)

全国的に人口減少や少子高齢化が進んでおり、地域コミュニティの維持が困難になるなどの課題が生じています。市では、こうした課題を解決するとともに、地域の魅力を生かしたまちづくりを進めていただくため、市街化調整区域における地区計画（既存集落維持型）の策定を推進しています。自分たちが暮らす地域の未来のため、新しいルールづくりに取り組んでみませんか。

制度の詳細は、市ホームページに掲載しています。



市 HP

Q 市街化調整区域とは？

総社市の都市計画区域（昭和地区以外）は、「市街化区域」と「市街化調整区域」に分けられています。市街化調整区域は“市街化を抑制すべき区域”とされ、無秩序な市街化を防ぐために開発行為や建築行為に一定の制限があります。

現在、市街化調整区域では地域活力の低下が危惧されていて、既存集落を維持する取り組みが必要とされています。

Q 地区計画って何？

住民の合意に基づいて、地域の特色を生かしたまちづくりを進めるルールを設定するものです。例えば、農地として維持する土地や、新たに居住する人のための住宅用地などを定めることができます。

既存集落維持型の地区計画は、現在の人口を維持し、地域の活性化を図ることを目的としています。

Q 地区計画はどうやって作る？



秦地区で行われた地区計画に関する会議

地域の皆さんが話し合い、土地所有者全員の同意を得て、計画案を作成するものです。

計画案の作り方や内容、話し合いの進め方などについて、市の担当者が相談に応じます。

計画作成の流れ

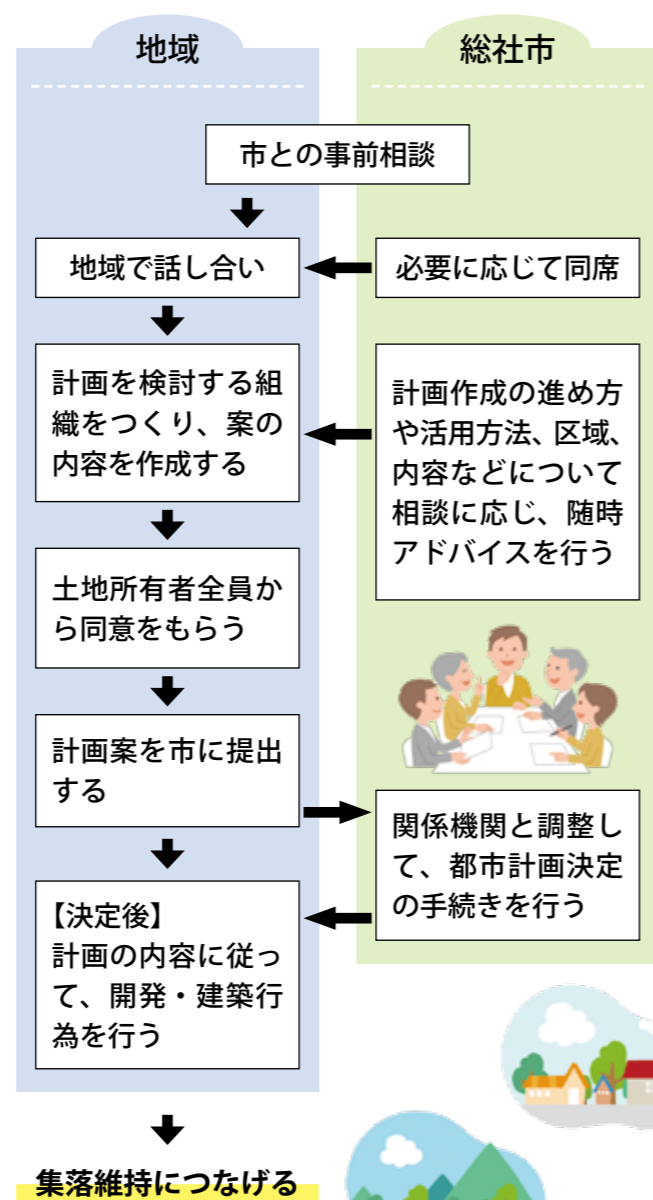

令和4年度 市民満足度調査結果

市では、第2次総社市総合計画後期基本計画を評価・検証するため、令和4年5月27日から6月30日まで市民満足度調査を行いました。市への愛着度や居住意向などを調査。結果は、政策を進めていく上での指標として、これからのまちづくりに反映させていきます。調査結果の詳細は、市ホームページに掲載しています。

■対象 18歳から75歳までの市民2000人（無作為抽出）

■回答方法 郵送かインターネット

■回答者数 1266人

■回答率 63.3%

問い合わせ 政策調整課 (☎ 0866-92-8213)



市 HP

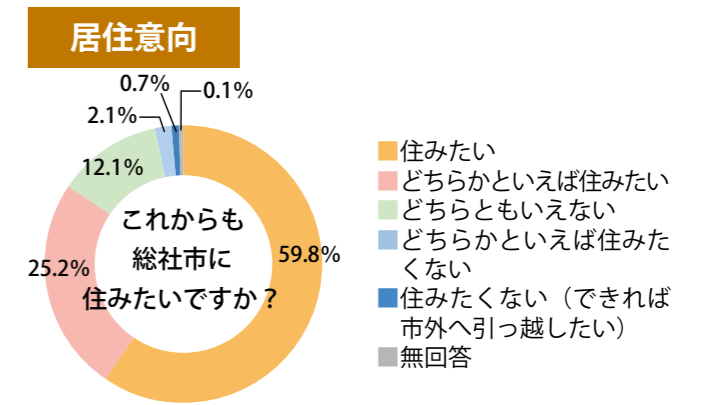
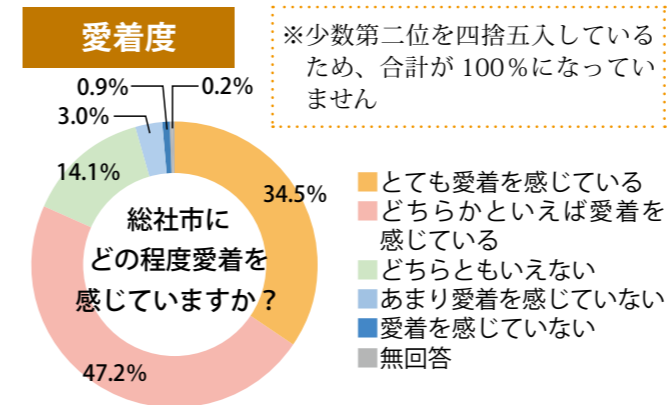

2023 そうじゃ吉備路マラソン

2月26日(日)、4年ぶりにそうじゃ吉備路マラソンが開催されます。当日は、コースの関連道路や周辺道路がランナー通過時には規制されます。ランナーと車両が併走する区間もありますので、付近を走行する際には注意してください。交通規制については、とじ込みの付録で確認してください。

ご迷惑をお掛けしますが、ご協力をお願いします。

会場にはぜんざいなどの無料サービスがあるほか、岡山県を代表するご当地グルメや地元協力団体が出店します。

問い合わせ そうじゃ吉備路マラソン実行委員会事務局 (☎ 0866-92-8367、スポーツ振興課内)

大会ゲストが盛り上げる！



中村友梨香さん

兵庫県出身。天満屋陸上部所属時にマラソン選手として活躍。

2008年北京オリンピックに日本代表として出場。2009年には、ベルリン世界陸上10000mで7位に入賞した。



青山学院大学4年生 岸本大紀さん

新潟県出身。青山学院大学陸上競技部に所属。出雲駅伝・全日本大学駅伝・箱根駅伝などで出走。第99回箱根駅伝で第9区走者を務め、5人抜きを達成。区間賞を獲得した。

昨年12月に開催された、男子第73回全国高等学校駅伝競走大会で、3度目の優勝を果たした。



倉敷高等学校 男子陸上競技部

昨年12月に開催された、女子第34回全国高等学校駅伝競走大会で、8位に入賞した。



興譲館高等学校 女子陸上競技部

昨年12月に開催された、女子第34回全国高等学校駅伝競走大会で、8位に入賞した。



藤井 基弘 医師
(吉備医師会から)

在宅医療をご存じですか。外来や入院のような検査・治療はできませんが、薬の処方管理や点滴管理、酸素吸入、体調管理などをしながら、自宅療養を継続するのが在宅医療です。医師、看護師、薬剤師、ケアマネジャー、介護福祉士などの専門職が、患者さんの「自宅で過ごしたい」という思いに寄り添い、在宅医療を支援しています。

今月のテーマ 在宅医療

在宅医療 どんなとき どうしたら

●どんなとき

「自宅にすることが幸せ。医療を受けながら自宅で過ごしたい」という思いが、在宅医療を利用する動機となります。外来で受診することは難しくなってきたけれど、できれば入院はしたくないと感じたら、在宅医療の利用を検討してみましょう。具体的には、次のようなことがきっかけとなります。

- ▼脳卒中による寝たきりで、通院が困難
- ▼毎日点滴管理が必要だが、入院はしたくない
- ▼パニック障害で外出できない

問い合わせ 健康医療課健康増進係 (☎ 0866-92-8259)

が、ほかの病気の治療が必要
▼末期がん状態だが、住み慣れた自宅で過ごしたい

●どうしたら

在宅医療を始めるときは、医師の紹介状が必要です。希望するときは、まずかかりつけ医に相談してください。かかりつけの病院に医療連携室があるときは、そこに相談することもできます。介護保険を利用している場合は、ケアマネジャーにも相談しましょう。在宅医療に関わる専門職の間で患者さんに関する情報共有を行い、連携して在宅医療を行います。

安全・安心 総社署からのすすめ

冬期は、路面凍結や積雪によるスリップ事故が多発する傾向にあります。冬の運転時に、特に気を付けていただきたいポイントを4つお伝えします。

●冬用タイヤの装着

積雪、凍結の対策として冬用タイヤを装着しましょう。「オールシーズンタイヤ」と呼ばれる全天候対応型のタイヤがありますが、降雪状況によっては走行できない場合があります。装着

冬期の交通事故防止

しているタイヤがどのような状態の道に対応しているか、あらかじめ確認しておきましょう。

●フロントガラスの視界の確保

気温の低い日の朝などに、フロントガラスがカチコチに凍ってしまい、前が見えなくなることがありますが、フロントガラスに氷が残っている状態では、決して運転しないでください。一部分の氷を除去し、進行方向が見えるようになったとしても、残っている氷に光が乱反射することがあり、とても危険です。運転前に全ての氷を取り除きましょう。

●安全な速度での走行

監修・問い合わせ 総社警察署 (☎ 0866-94-0110)

日陰や橋の上は凍結しやすいため、雪が降っていなくても、走行には注意が必要です。速度が出ていれば、スリップ事故が起こりやすくなります。路面状況を常に確認し、安全な速度で走行するようにしましょう。

●「急」がつく運転は厳禁

雪道や凍結路での急発進や急加速、急ハンドル、急ブレーキは厳禁です。車がスリップし、コントロールできなくなる恐れがあります。危険を予測しながら、慎重に運転するよう心掛けてください。減速の際は、フットブレーキだけでなく、エンジンブレーキも活用しましょう。

1月臨時市議会

新庁舎建設工事の請負契約締結議案を可決



令和6年度中に完成を予定する新庁舎のイメージ

1月12日、臨時市議会が開催され、総社市新庁舎建設工事の請負契約を締結する議案3件が原案どおり可決されました。

契約金額は、総額で約75億8720万円。内訳は、建築主体工事が53億1300万円、電気設備工事が約12億1767万円、機械設備工事が約10億5652万円です。

各工事は、落札した建設業者などで構成する共同企業体によって、今後2年間の工期で進められます。

問い合わせ 総務課行政係 (☎ 0866-92-8218)

11月定例市議会が11月30日から12月21日までの会期で開催され、一般会計補正予算や条例の制定など、議員提出の議案1件を含む24案件が審議されました。
一般会計補正予算は、8億8700万円の増額。主なものは、新型コロナウイルス感染症対応の中、物価高騰の影響で負担が増加している福祉施設や医療機関を支援する物価高騰対策支援金に1億3350万円、妊娠期からの相談支援

と妊娠・出産時の経済的支援を一体的に行う事業に7800万円、新型コロナウイルスのオミクロン株対応型ワクチンの接種などに係る経費約3億円などです。JR総社駅舎にデジタル表示板を設置する経費に關しては、時計のみの設置を検討した上で予算を執行するよう付帯決議がなされました。

条例については、デジタル情報をまちづくりに活用していく「総社市デジタル」で人にやさしいまち推進条例」の制定や、市議会議員や市長、教育長などの報酬・給与月額を増額改定する条例の一部改正などが可決。人とペットの共生社会の実現を目的とし、災害時にペットの同伴が可能な避難所を開設することなどを定める条例案は、ペット避難所の開設を条例に明記することで避難所の臨機応変な運営が制約されかねないなどの理由により否決されました。

議会

11月定例市議会で24案件を審議

物価高騰の影響を受ける福祉施設などを支援
問い合わせ 総務課行政係 (☎ 0866-92-8218)

新型コロナウイルス・インフルエンザの同時流行に備えましょう

県内では3年ぶりにインフルエンザが流行期に入り、新型コロナウイルスとインフルエンザが同時流行する危険性が高まっています。感染が拡大すれば、さらなる医療ひっ迫につながります。同時流行に備え、ワクチン接種や体調不良時の準備をしておきましょう。

▼感染拡大前のワクチン接種(新型コロナ・インフルエンザ)をご検討ください

▼体調不良時に備えて、新型コロナ抗原定性検査キットや解熱鎮痛薬、食料品・生活必需品などの備蓄(1週間程度)を準備しておきましょう

※新型コロナ抗原定性検査キットは、国が承認したものを選びましょう

問い合わせ 新型コロナウイルス感染症対策室 (☎ 0866-92-8278)

そうじゃ総合教育会議を開催

1月10日、市長や教育委員、市の関係者が出席する「そうじゃ総合教育会議」が総合福祉センターで開催されました。

20人以上の学級や放課後児童クラブで新型コロナウイルス感染者が発生した場合、学級閉鎖・閉所の基準を緩和する案を提案。教育委員からは、学びの確保のためには妥当とする意見などが出されました。また、部活動の地域移行について進捗状況を報告。今後の進め方や指導者の確保などについて意見交換し、4月以降に可能な部活動から外部人材による指導を積極的に進める方針や大学との連携を検討していることが示されました。

同会議での意見を踏まえ、教育委員会が協議。学級閉鎖・閉所の基準について、提案のとおり基準を緩和することを決定しました。

問い合わせ 政策調整課 (☎ 0866-92-8213)

衆議院小選挙区の区割り改定

総社市は第3区

衆議院小選挙区の区割りが変わりました。今後行われる衆議院議員総選挙では、右の地図のとおり、総社市は第3区の区域に属します。また、衆議院比例代表選挙区（ブロック）別定数も変わり、中国ブロック（鳥取県・島根県・岡山県・広島県・山口県）の定数は11から10になりました。

問い合わせ 市選挙管理委員会事務局
☎ 0866-92-8311

岡山県の新しい衆議院議員選挙の小選挙区

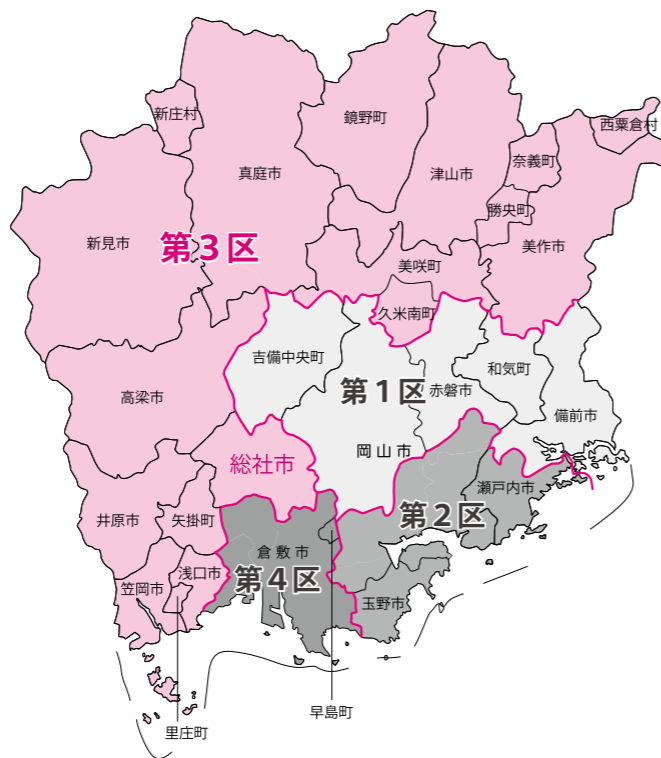

岡山県議会議員選挙の立候補予定者説明会

4月9日(日)に、岡山県議会議員選挙が行われます。選挙に先立ち、次の3会場で立候補予定者説明会を開催しますので、立候補を予定している人（代理人出席可）は、いずれかの会場に必ず出席してください。

日時・場所
 ・2月 6日(月)、13:30 県庁分庁舎
 ・2月 8日(水)、13:30 備中県民局
 ・2月 10日(金)、13:30 美作県民局
定員 立候補予定者1人につき2人まで

問い合わせ 県選挙管理委員会事務局 ☎ 086-226-7273

そうじゃのセロリ販売中

山手セロリ・メロン生産組合とそうじゃ地食ベ公社では、採れたてのセロリを販売しています。みずみずしいセロリをぜひ一度食べてみてください。販売は、4月中旬まで行う予定です。

販売場所 生産者のハウスや店舗など。詳細は市ホームページで確認ください

問い合わせ 山手セロリ・メロン生産組合 ☎ 090-4578-8955、剣持さん



市HP

市民提案型事業二次審査

令和5年度総社市市民提案型事業に申し込みのあった団体のうち、一次審査を通過した団体による公開プレゼンテーション審査を行います。誰でも傍聴可能です。二次審査の結果により、令和5年度の採択団体が決定します。

日時 2月17日(金)、午前9時
場所 総合福祉センター

問い合わせ 人権・まちづくり課国際・交流推進係 ☎ 0866-92-8242

お知らせ
Pick Up

総社市役所
〒719-1192
総社市中央一丁目1番1号
☎ 0866-92-8200

このコーナーでは、皆さんに特にお伝えしたい情報を紹介します。

“歩得”・“リン得”健康商品券事業参加者募集

市内200店以上で商品券利用可能



1000歩で1ポイント!



“歩得” HP



“歩得” 申込フォーム



500mで1ポイント!



“リン得” HP



“リン得” 申込フォーム

市では、健康づくりに取り組んでポイントを貯める、“歩得”健康商品券事業と“リン得”健康商品券事業を実施しています。歩いたり、自転車に乗ったりして獲得したポイントは、市内登録事業所で使用できる健康商品券と交換できます。詳しくは、健康医療課や各出張所、各公民館に置いてあるパンフレットか、市ホームページで確認してください。

取組期間 4月1日(日)から令和6年3月31日(日)まで

参加費 1000円

参加条件 市内に在住か在勤の20歳以上で、令和6年3月まで継続して参加できる人

申込期限 2月28日(火)（4月から参加を希望する場合）※3月以降も随時申し込み可

申込方法 健康医療課などに置いてあるパンフレット同封の申込書を、各出張所・各公民館・清音福祉センター・健康医療課に備え付けの提出箱に投かん。または、申込フォームから申し込む

問い合わせ 健康医療課健康増進係 ☎ 0866-92-8259

放課後児童クラブ職員募集

昼間保護者が仕事などで家庭にいない小学生を預かる放課後児童クラブで働いてみませんか。支援員・補助員として児童の保育に携わりたい熱意のある人を募集しています。

資格 ▼支援員 支援員資格をもつ人。そのほか保育士や幼稚園教諭免許などの資格をもつ人か、資格がなくても今後2年以上クラブで勤務し支援員資格を取得する見込みがある人 ▼補助員 特になし

申込方法 各クラブに電話で申し込む

その他 勤務条件などの詳細は、各クラブに直接問い合わせてください

問い合わせ 学校教育課 ☎ 0866-92-8358

小学校区	クラブ名	募集職員	電話番号
総社小学校	総社ひまわり児童クラブ	支援員・補助員	0866-93-1933
常盤小学校	ときわたんぼぼ児童クラブ	支援員・補助員	0866-92-1622
総社中央小学校	マザー・ブース浅尾児童クラブ	支援員・補助員	0866-94-8065
総社北小学校	総社北ゆうあい児童クラブ	支援員・補助員	0866-94-0209
総社東小学校	総社東キッズクラブ	支援員	0866-31-9051
阿曾小学校	阿曾鬼の城児童クラブ	支援員・補助員	0866-99-8280
神在小学校	神在ちしゃの木児童クラブ	補助員	0866-31-5444
山手小学校	やまっこ児童クラブ	支援員・補助員	0866-94-4070
清音小学校	きよね放課後児童クラブランドセル	補助員	0866-93-2838
	みどり保育園放課後児童クラブ	支援員・補助員	0866-31-5025
	総社レインボー児童クラブ	支援員・補助員	0866-94-0209

総社市役所
〒719-1192
総社市中央一丁目1番1号
☎ 0866-92-8200

2月のイベント

- 1水** 9:00～18:00 **認知症の普及・啓発に関する展示**
 場所 市図書館
 内容 19日(日)まで(休館日を除く)。認知症の普及・啓発に関するポスターなどの展示や図書の紹介
 問い合わせ 長寿介護課地域ケア推進係 (☎ 0866-92-8373)
- 11祝** 9:00～17:00 **春の洋蘭展**
 場所 農マル園芸吉備路農園
 内容 12日(日)まで。最終日は午後4時まで。展示や販売など
 問い合わせ 岡山県洋蘭協会(☎ 0866-94-8505、華岡さん)
- 12日** 10:00～11:00 **おはなしいっぱい子どもの広場**
 場所 市図書館
 内容 乳幼児を対象にしたパネルシアター、影絵など
 問い合わせ 市図書館 (☎ 0866-93-4422)
- 16木** 14:00～15:30 **法律ミニ講座**
 場所 中央公民館
 内容 「各種ハラスメントについて」と題して、弁護士の吉野夏己さんが講演
 問い合わせ 市権利擁護センター“しえん”(☎ 0866-92-8374)
- 19日** 11:00～14:00 **みんな集まろう芋煮会**
 場所 昭和公民館富山分館
 内容 芋煮・おにぎりの食べ放題、シニアカーの試乗や福祉用具の体験など。参加費 100円
 問い合わせ 富山地区小地域ケア会議事務局 (☎ 0866-99-1943、北部地域包括支援センター内)
- 26日** 10:00～16:20 **2023 そうじゃ吉備路マラソン**
 場所 市スポーツセンター周辺を発着点としたコース
 問い合わせ そうじゃ吉備路マラソン実行委員会事務局 (☎ 0866-92-8367、スポーツ振興課内)

今月の「そうじゃ家族の日」

2月19日(日)

毎月第3日曜日は「そうじゃ家族の日」です。子どもを囲んで家族の絆を深めましょう。



イベント参加時の感染症対策のお願い

- イベントに参加する際は、以下などの感染症対策にご協力ください。
- ・マスクの着用や手洗い、手指消毒を行う
 - ・参加当日に検温する
 - ・発熱や咳が出るなど、体調がよくない場合は参加を控える

掲載イベントについて

1月13日現在で開催予定のイベントを掲載しています。今後、中止や延期になる可能性があります。

くらし

文化 文学選奨入賞者

6部門に59人から75件の応募があり、審査の結果5人が入選、19人が佳作となりました。各部門の入選者は次のとおりです。
 ▼詩 板谷恵美子(三須) ▼短歌 中山潔子(下倉) ▼俳句 宮

本祐助(門田) ▼川柳 澁谷敏男(下原) ▼小説 該当なし ▼童話 金池兼広(真壁) 【敬称略】
 問い合わせ 文化芸術課 (☎ 0866-92-3491)

サンロード吉備路臨時休業 (施設メンテナンスのため)

日程 2月6日(月)、13日(月) ※6日は、吉備路観光案内センター・サン直広場ええとこそうじゃも休業します
 問い合わせ 観光プロジェクト課観光プロジェクト係 (☎ 0866-92-8277)

入札

競争入札参加資格審査の申請

入札(見積もり)に参加を希望する業者は、競争入札参加資格審査の申請が必要です。
対象業者・有効期間
 【工事・建設コンサルタント】

▼市内に本社や支店、営業所などがある業者 7月1日(出)から令和6年6月30日(日)までの1年間 ▼市外業者 7月1日(出)から令和7年6月30日(日)までの2年間 【物品の購入や修理】 7月1日(出)から令和7年6月30日(日)までの2年間

受付期間 ▼持参 3月1日(水)から31日(金)まで(土・日曜日、祝日を除く開庁時間内) ▼郵送 2月13日(月)の消印分から3月24日(金)必着分まで

その他 申請用紙・提出書類は、市ホームページからダウンロード可

申請先・問い合わせ 契約検査課 (☎ 0866-92-8285)



市HP

農業

農業委員・農地利用最適化推進委員候補者募集

▼農業委員 対象・定員 農業に関する識見を有する人。農地の利用最適化の推進に関する業務や農業委員会に属する業務などを適切に行うことができる人。15人

報酬 月額3万2000円
 任期 7月20日(木)から令和8年7月19日(日)まで

▼農地利用最適化推進委員 対象・定員 農地の利用最適化の推進などに熱意と識見を有し、担当区域で活動できる人。18人

報酬 月額2万5000円

任期 8月(予定)から農業委員の任期満了まで

申込方法 推薦申込書か応募申込書を、直接持参か郵送で提出

申込期間 2月10日(金)から3月10日(金)まで(消印有効)

その他 所定用紙は、農業委員会事務局、各出張所の窓口かホームページからダウンロード可

申込先・問い合わせ 農業委員会事務局 (☎ 0866-92-8313)

市HP



市HP

申請

マイナンバーカード出張申請受付

マイナンバーカードの申請手続きを、次の日程で受け付けます。また、顔写真は無料で撮影し、出来上がったマイナンバーカードは、約1〜2カ月後に自宅へ郵送します。

日時・場所 ▼2月8日(水)、中央公民館総社分館 ▼2月14日(火)、中央公民館浅尾分館 ▼2月17日(金)、サンワーク総社。いずれも、午前9時30分から正午まで。

持参品 次の3点 ▼本人確認書類2点(運転免許証、運転経歴証明書、パスポート、在留カード、健康保険証、年金手帳などから2点) ▼QR付き個人番号カード交付申請書(通知カードや個人番号通知書など)

問い合わせ 市民課マイナンバー窓口 (☎ 0866-92-8370)



市HP

◆生活用品交換銀行

生活用品交換銀行は、リユース(再利用)を進める取り組みです。「家では不要になったけど、まだ使えるしもったいない」、「新しいものを調達するより、誰かに譲ってもらえたら」といったときには、「ゆずります」「もともとめます」の情報を活用してください。

ゆずります 植木鉢(陶・プラ)、ハムスター飼育セット、クリスマスツリー、圧縮袋、スキー用品(板・靴)、金庫(大)、寄せ植え鉢、湯飲み、紙ねんど工作の本、テーブル、マッサージチェア、飾り棚、食器、花瓶、こたつ布団、座布団、蒸し器、桐箱(衣装箱)、ピアノ、熱帯魚用水槽、七段ひな人形、電子レンジ、机

もとめます CDラジカセ、掃除機、米用冷蔵庫、洗濯機、冷蔵庫、端末機器(iPhone、iPad)、子ども服、掃除機、シングルベッド、着物、ヨーグルトメーカー

学校や幼稚園の制服、ベビー・子ども用品など、掲載しきれないものは市ホームページに掲載しています。掲載までに交渉が成立する場合があります。詳しくは問い合わせてください。交渉成立後は無料引き渡しが原則です。

問い合わせ 環境課美化推進係 (☎ 0866-92-8338)

総社市役所
〒719-1192
総社市中央一丁目1番1号
☎ 0866-92-8200

今月、納期限を迎える税はありません。市税の納付には、便利な口座振替をご利用ください。申し込みは、金融機関の窓口でできます。
問い合わせ 税務課納税係 ☎ 0866-92-8239

くらし

求人 総社市パート・アルバイト等就職フェア

日時 2月9日(木)、午後2時から4時まで
場所 サンロード吉備路
対象 就職を希望する人
持参品 履歴書
その他 参加事業所は、決まり

次策、市ホームページに掲載
問い合わせ 企業誘致商工振興課 ☎ 0866-92-8276



市 HP

遺児 遺児激励金

保護者と死別し、3月末に中学校を卒業する生徒に卒業激励金を支給します。また、小・中学校在学中に保護者と死別した児童・生徒に死亡見舞金を支給します。該当する人は申請してください。
支給額 いずれも、児童・生徒1人につき1万2000円
申請方法 こども課にある申請書に学校で証明を受け、提出
持参品 保護者名義の銀行口座が分かるもの。対象者の本籍が市外にある場合は、両親と本人が記載されている戸籍謄本
提出期限 2月28日(火)
申請先・問い合わせ こども課子育て支援係 ☎ 0866-92-8268

募集

福祉 フードドライブ

食品を必要とする家庭への支援にご協力ください。
対象食品 次の全てを満たすもの。▼米・生鮮食品・アルコール

採用 会計年度任用職員(交通安全指導員)

試験日 2月11日(祝)
定員 1人
任期 4月1日(土)から令和6年3月31日(木)まで
職務内容 交通巡回や交通安全に関する行事の実施など
勤務時間 午前7時30分から午後4時まで
申込期限 2月3日(金)
申込先・問い合わせ 交通安全課 ☎ 0866-92-8249

講演 巡回ふれあい講演会

「睡眠の習慣を見直してあなたも眠り上手ぐつすりすつきりしやきり！」と題して、川崎医療福祉大学臨床心理学科教授の保野孝弘さんが講演します。
日時 2月15日(水)、午後2時から3時30分まで
場所 西公民館
対象・定員 市内に在住・在勤の人。50人(定員になり次第、締め切り)
申込方法 窓口か電話、ファクシミリで申し込む
申込開始日 2月1日(水)
申込先・問い合わせ 西公民館 ☎・Fax 0866-92-0446

講座 ボランティア観光ガイド養成講座

市内を訪れた観光客に吉備路を案内するボランティア観光ガイドを養成します。現役ガイドと現地を巡りながら、話す内容や心得を学びます。
内容・日時・場所 【ガイド講習】▼3月4日(土)、午後0時30分から5時まで。鬼ノ城・井山宝福寺 ▼3月5日(日)、午後0時30分から5時まで。総社宮・作山古墳・こうもり塚古墳・備中国分寺周辺
【択一式認定試験】 3月12日(日)、午後2時から4時まで。山手出張所
受講料 500円(中学生以下

類以外 ▼賞味期限が1カ月以上
▼常温保存が可能 ▼未開封
■順正学園フードドライブ
日時 2月6日(月)から24日(金)まで(土・日曜日、祝日を除く開庁時間内)
場所 市役所正面ロビー
問い合わせ 福祉課生活福祉係 ☎ 0866-92-8266

観察会 自然観察会「冬の生き物を探そう」

鬼城山ビクターセンター周辺で、土や倒木のなかで冬ごもりしているクワガタムシなどの昆虫を観察します。
日時 2月18日(土)、午前9時30分から正午まで。雨天の場合は、19日(日)に順延
対象・定員 小学生以下の子どもと、その保護者など。20人(定員になり次第、締め切り)
申込期限 2月17日(金)
その他 午前9時30分までに、鬼城山ビクターセンターに集合
申込先・問い合わせ 環境課環境係 ☎ 0866-92-8339

講座 おはなしボランティア養成講座「わらべうた」

どんぐり文庫主宰の梶谷恵子さんに、わらべうたを学びます。
日時 2月16日(木)、午後2時から3時30分まで
場所 市図書館
対象・定員 市内に在住か通勤の人。40人(定員になり次第、締め切り)
申込方法 市図書館に備え付けの用紙で申し込む。市ホームページからもダウンロード可
申込期間 2月1日(水)から12日(日)まで
申込先・問い合わせ 市図書館 ☎ 0866-93-4422



市 HP

講座 プリザーブドコサージュ講座

プリザーブドフラワーを使ったコサージュを作ります。
日時 3月5日(日)、午前10時から11時30分まで
場所 清音公民館
材料費 1000円
持参品 はさみ、古新聞3枚、持ち帰り用容器
対象・定員 市内に在住か通勤、在学の人。20人(定員になり次第、締め切り)
申込期間 2月15日(水)から28日(火)まで
申込先・問い合わせ 清音公民館 ☎ 0866-94-0131

講座 おやつづくり教室

フロランタンやロッシェ、蒸しパンを作ります。
日時 3月5日(日)、午前9時から正午まで
場所 西公民館
材料費 350円
対象・定員 市内の小学生と保護者(4年生以上は、子どものみ
で参加可)。16人(定員になり次第、締め切り)
持参品 エプロン、三角巾、手拭きタオル
申込開始日 2月1日(水)
申込先・問い合わせ 西公民館 ☎ 0866-92-0446

Book 市図書館へ 行こう!

問い合わせ 市図書館 (☎ 0866-93-4422) 開館時間 9:00 ~ 18:00
休館日 2月6日(月)、11日(祝)、13日(月)、20日(月)~28日(火) (特別整理期間含む)

[今月の催し物]

- おとぎのへや
日時 2月4日(土)、午後2時から
内容 絵本の読み聞かせ
- おひさまタイム
日時 2月14日(火)、午前11時から
内容 幼児のための絵本の読み聞かせ
- おはなしのへや
日時 2月18日(土)、午後2時から
内容 絵本の読み聞かせ

[おすすめの本]

デ ィズニープリンセス夢みるお城とインテリア 玄光社



アリエル、オーロラ、シンデレラ、白雪姫……。あこがれのプリンセスたちのお城や宮殿を美しいカラーイラストと断面図ですみずみまで紹介。プリンセスたちの物語の内容や登場人物も掲載。

全 47都道府県幸福度ランキング 日総研出版



全47都道府県を「財政健全度」や「エネルギー消費量」など、80の指標で徹底比較。そのほか、20政令市のランキングや、「地域の幸福を考える新しい視点」・「幸福度ランキングの目指すもの」と題した特集も収録。

[せっしゅう文庫巡回日程 (2月)]

月日(曜)	駐車場名	駐車時間
2月1日(水)	山手保健センター	13:30 ~ 14:30
	西公民館久代分館	15:20 ~ 15:50
2月2日(木)	昭和公民館	14:00 ~ 14:30
	清梁園	15:00 ~ 15:20
2月3日(金)	ゆめタウン	14:30 ~ 15:00
	西公民館神在分館	15:10 ~ 15:40
2月4日(土)	ときわたんぼぽ児童クラブ	14:20 ~ 14:40
	桃山団地集会所	15:00 ~ 15:30
2月5日(日)	日羽公民館	10:30 ~ 11:00
	西公民館新本分館	14:30 ~ 14:50
	中央公民館総社北分館	15:20 ~ 15:40
2月7日(火)	東公民館服部分館	14:30 ~ 15:00
	JR 豪渓駅前	14:40 ~ 15:00
2月8日(水)	中央公民館池田分館	15:20 ~ 15:50
	大谷公会堂	14:30 ~ 15:00
2月14日(火)	西公民館秦分館	15:20 ~ 15:50
	東阿曾公会堂前	14:30 ~ 15:00
2月15日(水)	東公民館阿曾分館	15:10 ~ 15:40
	清音公民館別館	10:00 ~ 10:30
2月18日(土)	総社中央小学校玄関	11:00 ~ 11:20
	上林会館駐車場	10:30 ~ 11:00
2月19日(日)	高集会所	14:00 ~ 14:20
	昭和公民館富山分館	14:40 ~ 15:00
	種井公会堂	15:20 ~ 15:40
	種井公会堂	15:20 ~ 15:40

[今月の新刊]

分野	書名	著者など/出版社
一般	余った毛糸で何をつくる?	ブティック社
一般	一生使える! 味つけ大事典	川上文代/池田書店
一般	藤井恵さんの更年期ごはん	藤井恵/世界文化ブックス
一般	豆腐、豆乳、豆乳ヨーグルトのおやつ	今井ようこ/文化学園文化出版局
一般	家康の海	植松三十里/PHP 研究所
一般	骨灰	冲方丁/KADOKAWA
一般	祝宴	温又柔/新潮社
一般	カプチーノ・コースト	片瀬チヲル/講談社
一般	見果てぬ王道	川越宗一/文藝春秋
一般	秋雨物語	貴志祐介/KADOKAWA
一般	チンギス紀 15	北方謙三/集英社
一般	水	北村薫/新潮社
一般	うさぎ玉ほろほろ	西條奈加/講談社
一般	ここでは誰もが嘘をつく	嶋中潤/講談社
一般	君の地球が平らになりますように	斜線堂有紀/集英社
一般	影と踊る日	神護かずみ/講談社
一般	芦屋山手お道具迎賓館	高殿円/淡交社
一般	風の値段	堂場瞬一/小学館
一般	ゴッホの犬と耳とひまわり	長野まゆみ/講談社
一般	闘え! ミス・パーフェクト	横関大/幻冬舎
一般	たりる生活	群ようこ/朝日新聞出版
一般	失踪願望。コロナふらふら格闘編	椎名誠/集英社
児童	世界の探知犬図鑑	文研出版
児童	かがみのなかのボクとぼく	あんずゆき/文研出版
児童	いちねんじゅうおぼけずかん	齊藤洋/講談社
児童	2番めにすぎ	吉野万理子/くもん出版

市図書館の本は、市図書館カウンターやホームページ、せっしゅう文庫、電話で予約できます

総社市役所
〒719-1192
総社市中央一丁目1番1号
☎ 0866-92-8200

募集

住宅 市営住宅の入居者

募集住宅 浅尾住宅1戸(家族向け単身可)、浅尾住宅1戸(単身住宅)
入居可能日 4月1日(出)
その他 申し込みには、所得や世帯状況などの要件あり
申込先・問い合わせ 建築住宅課 営繕住宅係 (☎ 0866-92-8287)

講座 スマートフォン初級講座

スマートフォンの基本操作やさまざまなアプリの使用方法を学びます。
日時 2月15日(水)、午後1時から3時まで
場所 清音公民館
対象・定員 市内に在住か在勤、在学の人。10人(定員になり次第締め切り)
申込開始日 2月1日(水)
その他 スマートフォンの貸し出し、持ち込み可
申込先・問い合わせ 清音公民館 (☎ 0866-94-0131)

市民ギャラリー

場所 総合文化センター市民ギャラリー(中央三丁目1-102)
開館時間 午前8時30分から午後5時15分まで。月曜日休館
▼写真と陶芸の合同展 2月14日(火)から19日(日)まで(初日は午後1時から、最終日は午後4時まで)。写真と備前焼の力作約70点を展

総社吉備路文化館

場所 上林1252
開館時間 午前9時から午後5時まで。月曜日休館
▼学芸員によるギャラリートーク
2月12日(日)、午後1時30分。開催中の企画展「つなぐ墨彩画展」公募展の現在」の作品について、学芸員が解説します。
▼つなぐ墨彩画展アーティストトーク
2月19日(日)、午後1時30分から2時30分まで。画家の長原勲さんが、開催中の企画展「つなぐ墨彩画展」公募展の現在」のために制作した新作や墨彩画公募展の思い出などを語ります。
問い合わせ 文化芸術課 (☎ 0866-92-3491)

伝言板

北方領土
2月7日は北方領土の日
「四島還せ! 声出しあつて動く今」をスローガンに、全国で北方領土返還要求運動が展開中です。北方領土問題に対する国民の関心と理解をさらに深め、日本固有の

示。
問い合わせ フォトクラブ 神が辻 (☎ 0866-94-0329、小坂田さん)
▼セカンドライフの生きがいづくり油絵と刺繍の夫婦展 2月21日(火)から26日(日)まで(初日は午前11時から、最終日は午後3時30分まで)。油絵と旅の思い出(30点)、刺繍作品のテーブルセンターと額(10点)を展示。
問い合わせ 村佐さん (☎ 0866-96-2470)

相談

▶ 成年後見制度に関する無料相談

2月8日(水)、午後2時から4時まで。総合福祉センター。

相談員は弁護士、社会福祉士。当日の2日前までに申し込む。定員になり次第、締め切り。

申込先・問い合わせ
市権利擁護センター“しえん” (☎ 0866-92-8374)

▶ 不動産無料相談

2月9日(木)、午前10時から正午までと、午後1時から3時まで。西庁舎301会議室(東)。

岡山県宅地建物取引業協会相談員による、不動産の賃貸借・売買などに関する相談。

問い合わせ 人権・まちづくり課人権啓発係 (☎ 0866-92-8253)

▶ 上林会館無料法律相談

2月14日(火)、午後1時30分から4時まで。上林会館。

相談員は弁護士。予約受け付けは、2月1日(水)から開始し、定員になり次第、締め切り。

申込先・問い合わせ
上林会館 (☎ 0866-93-0812)

▶ 年金相談

2月22日(水)、午前9時30分から午後0時30分まで。総合福祉センター。

国民年金や厚生年金の給付の相談。前日までに予約が必要。

申込先・問い合わせ
倉敷東年金事務所 (☎ 086-423-6150)

▶ 無料法律人権行政相談

3月1日(水)、午後1時30分から4時30分まで。西庁舎301会議室(西)。

相談員は弁護士(要予約。年度内1人1回まで利用可)、司法書士、人権擁護委員、行政相談委員。弁護士への予約受け付けは、2月15日(木)から開始し、定員になり次第、締め切り。弁護士以外への相談は、当日午後4時ごろまで会場前で受け付け。

申込先・問い合わせ
人権・まちづくり課人権啓発係 (☎ 0866-92-8253)

▶ 無料巡回法律相談

3月8日(水)、午前10時から正午までと、午後1時から3時まで。西庁舎301会議室(西)。

相談員は弁護士(年度内1人1回まで利用可)。予約受付は、2月15日(木)から開始し、定員になり次第、締め切り。

申込先・問い合わせ
人権・まちづくり課人権啓発係 (☎ 0866-92-8253)



歯科 当番医

- 休日の当番医
内科系・外科系と歯科
- 夜間急病診療
- 夜間などの時間外に緊急の診療が必要なとき
- 水道修繕事業者

診療時間 9:00~12:00

※受診前に、必ず電話で確認してください

月日(曜)	医療機関名 所在地・電話番号(市外局番0866)
2月12日(日)	吉井歯科医院 総社一丁目 ☎ 92-5370
2月19日(日)	秋山第2歯科 富原 ☎ 94-4777
2月26日(日)	総社みなみ歯科 駅南一丁目 ☎ 31-7694
3月5日(日)	大村歯科医院 中央一丁目 ☎ 93-5576

水道修繕事業者

水道管や蛇口の修理が必要な場合は、市指定給水装置工事事業者一覧表の事業者に直接連絡してください。一覧は、市ホームページで確認できます。



市 HP

問い合わせ 総社の水お客様センター (☎ 0866-92-8326)

新型コロナウイルス感染が疑われる場合の相談先

● かかりつけ医がいる場合
かかりつけ医に電話相談しましょう。

● かかりつけ医がない場合
県ホームページで診療・検査医療機関を確認するか、受診相談センターに連絡しましょう。

【県ホームページ】
<https://www.pref.okayama.jp/page/718423.html>

【受診相談センター】
・ 備中保健所
☎ 086-434-7072 (平日9:00~17:00)
・ 岡山県一般相談窓口
☎ 086-226-7877 (24時間対応)



県 HP

当番

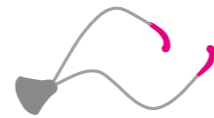

当番医

■ 救急 (☎ 119) ■ 当番医 (音声ガイダンス ☎ 0866-92-1998) ■ 吉備医師会 (☎ 0866-93-5976)
■ 消防・救急なんでも相談 (☎ 0866-93-1119) 【24時間、消防・救急・医療機関などについて相談ができます】
※小児科や外科など、当番医で診れない場合がありますので、必ず事前に電話で確認をしてください

日曜・休日

診療時間 9:00~17:00

月日(曜)	医療機関名・所在地・電話番号(市外局番0866) (担当の薬局名)
2月5日(日)	杉生クリニック 三須 ☎ 92-0252 (かえで薬局) みやした内科医院 真壁 ☎ 95-2860 (サカエ薬局真壁店)
2月11日(祝)	パーク統合クリニック 駅前二丁目 ☎ 92-3661 (トキワ薬局) きびじ整形外科・内科・リハビリクリニック 岡谷 ☎ 93-1221 (スマイル薬局きびじ店)
2月12日(日)	高杉こどもクリニック 井手 ☎ 94-8839 (おかやま薬局総社東店) やまもと医院 三輪 ☎ 93-7773 (みわ薬局)
2月19日(日)	診療ドクター杉生 門田 ☎ 92-5771 昭和医院 美袋 ☎ 99-2762
2月23日(祝)	岡ハートクリニック 岡谷 ☎ 93-3033 旦医院 美袋 ☎ 99-1120
2月26日(日)	薬師寺医院 中央一丁目 ☎ 93-6555 (マスカット薬局総社店) 渡辺医院 真壁 ☎ 92-7222
3月5日(日)	三宅内科小児科医院 井手 ☎ 93-8511 (つばさ薬局) しおつか泌尿器科クリニック 金井戸 ☎ 90-0055 (ザグザグ薬局総社東店)

夜間

診療日 水曜日・金曜日
診療時間 19:00~21:00

月日(曜)	医療機関名(担当の薬局名)・所在地・電話番号(市外局番0866)
2月1日(水)	薬師寺医院(マスカット薬局総社店) 中央一丁目 ☎ 93-6555
2月3日(金)	長野病院 総社二丁目 ☎ 92-2361
2月8日(水)	渡辺医院 真壁 ☎ 92-7222
2月10日(金)	長野病院 総社二丁目 ☎ 92-2361
2月15日(水)	薬師寺慈恵病院 総社一丁目 ☎ 92-0146
2月17日(金)	長野病院 総社二丁目 ☎ 92-2361
2月22日(水)	パーク統合クリニック(トキワ薬局) 駅前二丁目 ☎ 92-3661
2月24日(金)	長野病院 総社二丁目 ☎ 92-2361
3月1日(水)	泉クリニック 小寺 ☎ 94-5050

小児救急医療電話相談 # 8000

■ 平日は午後7時から翌朝8時まで。それ以外は午後6時から翌朝8時まで

救急告示病院

夜間など時間外に緊急の診療が必要なとき

※受診前に、必ず電話で確認をしてください

医療機関名	所在地	電話番号(市外局番0866)	医療機関名	所在地	電話番号(市外局番0866)
森下病院	駅前一丁目	☎ 92-0591	薬師寺慈恵病院	総社一丁目	☎ 92-0146

令和4年12月分の市長交際費

支出の種別	件数	金額
お供え	1件	5000円
お祝い	0件	0円
お見舞い	0件	0円
会費	0件	0円
その他	0件	0円

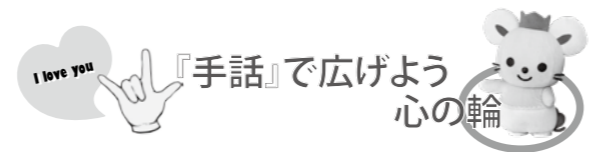

手話が身近な言語になるよう、日常生活で使える簡単な手話を紹介します。皆さんも手話で話してみませんか。
問い合わせ 福祉課障がい福祉係 (☎ 0866-92-8269)

今月の手話

- ・ マラソン
- ・ 応援
- ・ ボランティア
- ・ がんばる

ワンポイントアドバイス

手話単語を表すときは、口の形も意識しましょう

マラソン	応援	ボランティア	がんばる
両脇を締め、両手の拳を同時に上下に動かす	旗を振るように、両手を左右に動かす	左手の甲を前に向けて左に動かすのと同時に、右手2指を交互に動かしながら前に進める	肘を張り、両手の拳を元気よく同時に2回下ろす

動画でも確認しよう!

市 HP

読者の皆さんから届いたお便りなどを紹介します



収穫したダイコンを手にする宮本さん

5年前に総社へ移住し、新本地区で農業を営んでいます。有機肥料を中心に使い、ダイコンやサトイモ、ズッキーニなど、季節ごとにさまざまな野菜を育てています。

私は大阪府出身で、大手小売店の販売員として各地を転々としていました。農業を始めたいと思ったきっかけは、約10年前にホテルの朝食で口にした野菜スティック。当時は野菜全般が苦手でしたが、それは本当においしく、驚きました。この感動を多くの人に届けたいと思い、農業の世界に飛び込みました。

総社の農業法人で学んだ

有機栽培のノウハウを生かしながら、竹パウダーや落ち葉など、自然の恵みを活用した土づくりにも取り組んでいます。自分が考え抜いた方法で作った野菜が評価されると、次もがんばろうという活力になります。

今後は、切磋琢磨する仲間を増やし、楽しみながら農業を営んでいきたいです。インスタグラムでも情報を発信していますので、「ねこ農園」で検索してみてください。

(宮本和浩さん)

新年明けましておめでとうございませう。

山田地区では毎年、地域コミュニティ協議会の主催で、鬼ノ身城で来光登山事業を実施しています。これは、瀬戸大橋開通記念として始めたもので、今年で35回目の開催になりました。

昔から山田のシンボルとして親しまれ、大切に守られてきた鬼ノ身城跡に、今年の元旦も約150人が集まり、新年を祝いました。



鬼ノ身城跡から見る初日の出

雲が出ていて予定より10分ほど遅れましたが、見事な来光を見ることができ、幻想的な新年の幕開けを迎えられました。ぜひぜひが振る舞われたほか、登頂記念の絵馬が配布され、集まった皆さんは、年の始まりを穏やかに過ごしていました。

春は桜、秋は紅葉、冬は雲海と、四季折々の景色が楽しめます。天気が良ければ、瀬戸内海や四国山脈を眺めることもできます。皆さんもぜひ一度、鬼ノ身城跡を訪れ、山頂からの素晴らしい眺めを楽しんでみてください。

(山田地域コミュニティ協議会)

そうじゃ特産商品シリーズが当たる

広報クイズ

今月の『広報そうじゃ』を読んで、次の文の●に入る言葉を答えてください。



Q 市は、平成19年から認知症サポーター養成講座を開催。昨年10月に受講した●●小学校4年生が1万人目のサポーターに認定されました。

【応募方法】 はがきかメールに答えと住所、氏名、電話番号、市政や広報紙に対するご意見やご要望を明記のうえ、編集室へ。メールの場合は件名に「広報クイズ回答」と記載してください。正解者のなかから2人に「そうじゃ消防署カレー」1個と「そうじゃ小学校ライスカレー」1個、「そうじゃ赤米がゆ」1個をセットで贈ります。いただいた意見などに対して、担当課から連絡することがあります。

【応募期限】 2月28日(火) 【12月号の答え】 部活動
【12月号の当選者】 在間慎一さん(門田)、三宅聡さん(三輪)

[応募総数 16件]

【応募先】 〒719-1192 中央一丁目1番1号 総社市役所市政情報課 ☑ shisei@city.soja.okayama.jp

人口・世帯数 (令和4年12月31日現在)

人口 69,671人 (前月比-8人)
(うち外国人住民1,553人 前月比+6人)
男 33,912人 (前月比-10人)
女 35,759人 (前月比+2人)
世帯数 29,267世帯 (前月比+7世帯)

市民憲章

わたしたちは、美しい自然と豊かな吉備文化にはぐくまれている総社市民です。このことに誇りと責任をもち明るく豊かなまちをつくることにつとめます。

1 郷土を大切に
美しい環境をまもりましょう。

1 生涯学び
明るく家庭をきずきましよう。

1 たがいに助け合い
あたたかいまちをつくりましよう。

市の花・木・鳥

◎市の花/れんげ ◎市の木/もみじ ◎市の鳥/タンチョウ

子育て王国そうじゃ

一時預かり事業



中央保育所の一時的預かり。短時間でも利用できる

市内の5つの保育所(園)では、保護者の傷病や通院、就労などで育児ができない場合、一時的に乳幼児をお預かりしています。

対象 市内に住民票がある就学前の子ども

利用可能日数 月13日まで

料金 各保育所(園)に問い合わせください

その他 無償利用には、保育の必要性が認められ、施設等利用給付認定を受ける必要があります(認可保育所・預かり保育実施幼稚園などに通園している子どもは除く)

問い合わせ こども夢づくり課 (☎ 0866-92-8265)

施設名(所在地)	利用可能時間	電話番号※
中央保育所(駅南一丁目8-1)	(平日) 7:30~17:30	92-0975
すみれ保育園(井手979-1)	(土曜) 7:30~13:00	92-3832
ひかり保育園(上林763-2)	(平日) 8:30~17:00	92-4889
第二ひかり保育園(真壁162-1)	(平日) 8:30~17:00	92-4881
太陽保育園(南溝手277-1)	(平日) 8:30~16:30	92-6985

※市外局番(0866)



チュッピー子育て
ほっとメール

kosodate@city.soja.okayama.jp

子育ての相談をしたくて、時間もとれない人、窓口で相談しにくい人の悩みに、チュッピーと市職員・保健師が答えます。



問い合わせ こども課子育て支援係 (☎ 0866-92-8268)

学校給食 おすすめレシピ

黄ニラの赤だし



●材料(4人分)

- 黄ニラ...15g ●豆腐...100g ●タマネギ...100g
- ニンジン...20g ●タケノコ(水煮)...60g
- エノキタケ...50g ●カットわかめ...2g
- 調味料 赤みそ=30g、だし汁=600ml

●作り方

- ①タマネギは薄切り、ニンジンとタケノコはいちょう切りにする。エノキタケは長さを半分に切り、小房に分ける。
- ②鍋にだし汁を沸かし、①を入れて煮る。
- ③②が煮えたら、さいの目切りにした豆腐を入れて、浮いてきたら火を止める。水で戻したカットわかめと3cm幅に切った黄ニラを入れ、みそを溶く。

●その他の献立 ごはん、牛乳、イワシのみりん干し、即席漬け、納豆

◆申告に必要なもの

- 書類などに不備があると、受け付けできない場合があります
- 印鑑は不要です
- 確定申告のお知らせ（税務署から送付されたはがきか通知書）
- マイナンバーカードか、通知カードなどマイナンバーが分かるものと身分証明書
- 給与や公的年金などの源泉徴収票
- 農業や不動産所得の帳簿書類、領収書など所得計算に必要なもの（収支内訳書の内容確認に必要）
※農業所得などに係る収支内訳書は、事前に作成しておいてください
- 生命保険や損害保険契約などの満期・解約・死亡による一時所得の支払調書
- 個人年金など（公的年金以外）の支払調書
- 社会保険料、生命保険料、地震保険料の支払証明書
※国民年金保険料等に係る社会保険料控除を追加で受ける場合は、納付したことを証明する書類を申告書に必ず添付してください
- 医療費控除の明細書、医療保険者から交付を受けた医療費通知（医療費控除を受ける人）
※医療費控除の明細書は事前に作成しておいてください
※高額療養費、保険金などの補てんがあれば、その金額が分かるものが必要です
- 寄附金の領収書か受領書、特定事業者が発行した寄附金額に関する証明書（寄附金控除を受ける人）
※内容により、2000円を超える寄附金から控除対象となります
※寄附金控除を受けるためには、原則として所得税等の確定申告が必要です
- 身体障害者手帳、療育手帳、精神障害者保健福祉手帳、戦傷病者手帳、被爆者健康手帳（厚生労働省認定のもの）（障害者控除を受ける人）
- 障害者控除対象者認定書（障害者控除を受ける人）
※令和4年12月末現況で要介護認定の人が、イオンモール倉敷会場で障害者控除を受ける場合は、障害者控除対象者認定書が必要です。事前に長寿介護課へ介護保険被保険者証を持参し、申請してください（交付必要日数：1週間程度）
- 申告者本人の金融機関の口座番号が分かるもの（所得税の還付申告をする人）
- 税務署から交付された控除申告書（証明書）と金融機関から発行された年末残高証明書（2年目以降の住宅ローン控除を受ける人）

◆申告に必要なものについての問い合わせ

- 給与の源泉徴収票…支払いを受けた勤務先
- 公的年金（厚生年金・国民年金）の源泉徴収票、国民年金保険料控除証明書
…倉敷東年金事務所（☎086-423-6150）
- 公的年金（共済年金、企業年金、年金基金など）の源泉徴収票など…各年金保険者
- 生命保険契約による満期などの一時所得の支払調書…支払いを受けた保険会社など
- 生命保険契約などによる個人年金の支払調書…支払いを受けた保険会社など
- 市の国民健康保険税納税額…税務課市民税係（☎0866-92-8234）
- 障害者控除対象者認定書…長寿介護課地域ケア推進係（☎0866-92-8373）

申告書を提出する際は、毎回

マイナンバー
(12桁)の記載

本人確認書類の提示
または写しの添付

が必要です

本人確認書類の例

- ①マイナンバーカード
- ②通知カード + 運転免許証など



新型コロナウイルス感染症対策にご協力ください

- 会場では、新型コロナウイルス感染症の拡大防止のため、人との距離の確保やアルコール消毒液の設置、職員の手洗い・マスク着用などの対策を行います。来場する際は、次の点にご協力ください。
- ◆発熱や風邪の症状がある場合は、来場を控えてください
 - ◆受付で検温を行います。37.5度以上の人や検温に協力いただけない人は、入場できません
 - ◆会場は1時間に1回程度換気を行います

所得税等の 確定申告

個人市県民税・国民健康保険税の申告

申告相談についての問い合わせ

- 倉敷税務署（☎086-422-1201）
- 税務課市民税係（☎0866-92-8234）

所得税等の確定申告と個人市県民税・国民健康保険税の申告の市内申告会場での相談期間は2月14日(火)から3月15日(水)まで、イオンモール倉敷会場では1月30日(月)から3月15日までです。22ページの日程表を参考に申告をしてください。

3月16日(木)以降に申告した場合、市県民税の決定が遅くなり、申告内容が当初通知に反映できないことがあります。この場合、各種保険料（税）や利用料の決定などに影響が出る場合がありますので、期限内に申告してください。

●どのような申告が必要になるかの目安

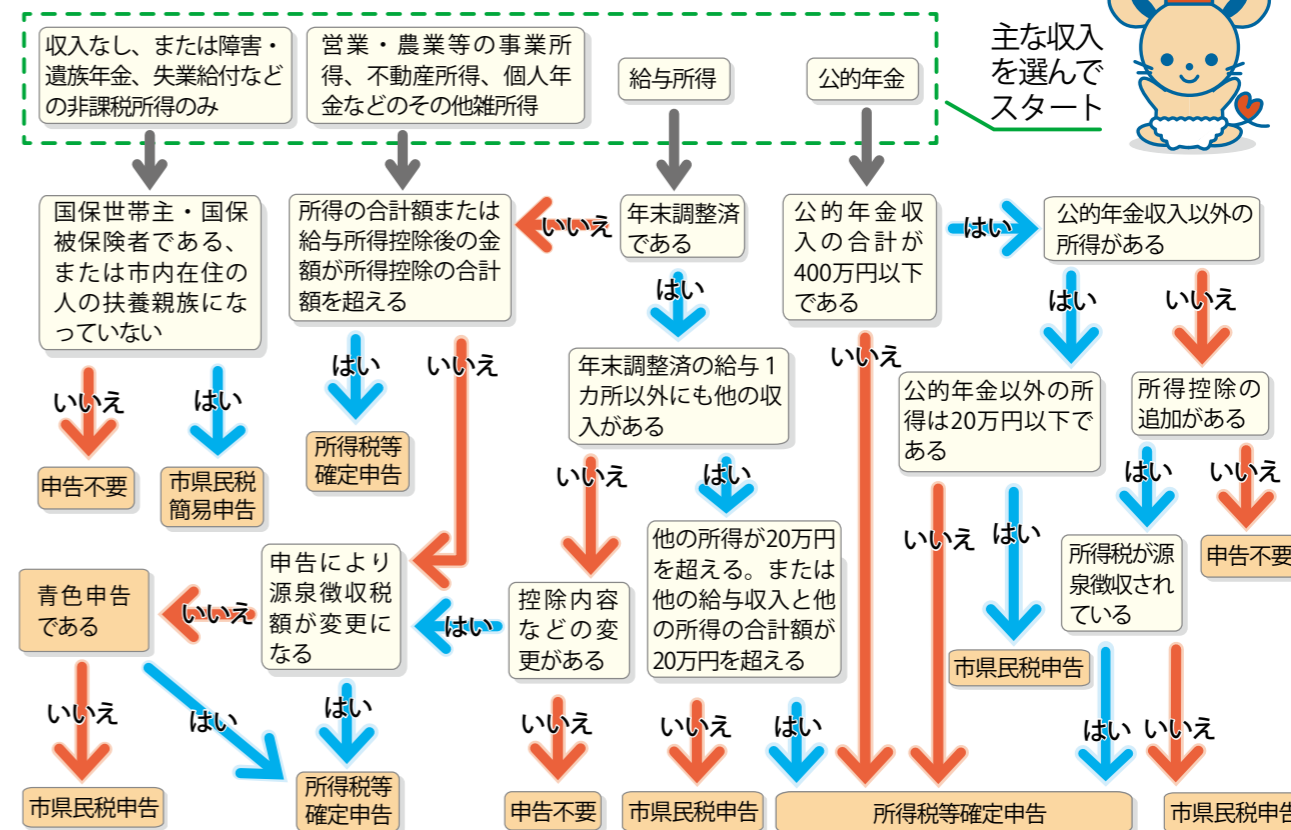

※所得控除の追加があり所得税等の還付を受ける人は、所得税等の確定申告をしてください

- ◆令和5年1月1日現在、総社市に住んでいなかった人は、1月1日に住んでいた市区町村で申告をしてください（所得税等の確定申告は除く）
- ◆給与収入が2000万円を超える人は、所得税等の確定申告が必要です
- ◆所得がなかった人でも、国民健康保険などに加入している人、福祉・教育関係の制度などにおいて所得の申告が必要な人や課税（所得）証明書が必要な人は、市県民税の申告が必要です
- ◆ふるさと納税ワンストップ特例申請をしていた人が申告を行う場合は、ふるさと納税に係る寄附金も含めて申告をしてください（確定申告や市県民税申告を行うと、ワンストップ特例申請が無効となります）





ステージと2階席に分かれた合唱団の歌声はホールいっぱいに響き渡った

歓喜の歌 3年ぶりに響く

『第九』演奏会

12月25日、くらしき作陽大学・作陽短期大学・総社市包括協定コンサート『第九』演奏会が、市民会館で開催されました。中学生・高校生を含む市民を中心に構成された総社第九合唱団と、くらしき作陽大学管弦楽団の団員ら約180人が出演。歓喜の歌を高らかに合唱し、約700人の聴衆を魅了していました。



ミニフォト

新たな年の幕開け



ご来光をカメラに収める

新年を迎えるに当たり、元旦福山登山が行われました。午前6時から順次登山を開始。頂上では、記念絵馬の配布や甘酒のサービスが行われました。参加者は、雲の切れ間に現れた初日の出に、今年一年の無病息災を祈りました。

門松で新年を迎えよう



手際よく作業を進める

市役所正面玄関前に高さ2メートルを超える大きな門松が、12月23日に設置されました。昭和公民館日美分館の運営委員が、明るい新年への願いを込めて制作。1月15日まで飾られ、来庁者に新年の訪れを伝えていました。

冬の吉備路を照らす光



冬の夜空に浮かび上がる五重塔

12月23日、備中国分寺五重塔の年末年始ライトアップが始まりました。吉備路にそびえ立つ五重塔を幻想的に照らす光の演出は、今年で14回目。2月28日(火)までの期間中、毎日午後6時から10時まで楽しむことができます。

田中さん 100歳おめでとう



家族に祝福される田中さん

12月16日、田中チカエさん(長良)が満100歳の誕生日を迎えられ、市から記念品が贈られました。看護師として病院で務めていたという田中さん。家族や友達とよく会話をすることが、長寿の秘訣だそうです。

外国人が自ら防災を考える



分かりやすいマニュアルを目指す

1月8日、外国人防災リーダーミーティングが開催され、6か国19人が参加。多言語版の防災マニュアルの作成に取り組み、活発に意見を交換していました。今後、翻訳作業を経て完成したマニュアルは、外国人世帯に配布されます。

チュッピーと新年を祝う



宮司姿のチュッピー記念撮影

1月1日から6日まで、天満屋ハッピータウンリブ総社店のチュッピースクエアに、チュッピー神社が登場しました。参拝者は、チュッピー宮司と触れ合ったり、絵馬を書いたりして、明るい1年になることを祈っていました。

申告相談の日程表 (土・日曜日、祝日は申告相談を行いません)

次の人はイオンモール倉敷で申告してください

▼住宅借入金等特別控除(住宅ローン控除)の適用を初めて受ける人 ▼土地・建物・株式売却などの分離課税所得がある人 ▼雑損控除がある人 ▼太陽光売電収入がある人 ▼相続などに係る生命保険契約等年金がある人 ▼事業所得や不動産所得などがある人で所得税等の確定申告が必要な人 ▼青色申告をする人

① 昭和・西公民館、サンロード吉備路での申告相談 (受付時間 9:00 ~ 16:00)

日 程	地 区	会 場
2月 14日(火)	美袋、日羽、種井、延原、宇山、槁	昭和公民館 3階大会議室 (美袋 1915番地1)
15日(水)	原、影、中尾、下倉	
16日(木)	上原、富原、下原	西公民館 2階会議室 (秦 350番地)
17日(金)	秦、福谷	
20日(月)	新本	
21日(火)	久代	
22日(水)	八代、山田	
24日(金)	駅前一丁目、駅前二丁目、総社一丁目~総社三丁目、 駅南一丁目、駅南二丁目	サンロード吉備路 1階会議室 (三須 825番地1) ※正面玄関に入って突き当たりの部屋です
27日(月)	中央一丁目~中央六丁目	
28日(火)	真壁、中原	
3月 1日(水)	三輪、西坂台、清音上中島、清音三因	
2日(木)	清音黒田、清音古地、清音柿木、清音軽部	
3日(金)	西郡、地頭片山、岡谷、宿	
6日(月)	刑部、福井、小寺	
7日(火)	総社、井手	
8日(水)	泉	
9日(木)	門田、井尻野	
10日(金)	溝口、楨谷、見延、穴粟	
13日(月)	三須、上林、下林、赤浜	
14日(火)	東阿曾、西阿曾、奥坂、久米、黒尾	
15日(水)	金井戸、南溝手、北溝手、窪木、長良	

※新型コロナウイルス感染症対策のため、なるべく上記の表を参考に会場へ来場してください

② イオンモール倉敷での倉敷税務署による所得税等の確定申告相談 (受付時間 9:00 ~ 16:00)

日 程	会 場
1月30日(月)~3月15日(水)	イオンモール倉敷専門店2階イオンホール

- ◆イオンモール倉敷の申告会場へ入場するには、入場整理券が必要です。入場整理券は、当日会場へ配付を行いますが、来場予定日の10日前からLINEでの事前発行も可能です。LINEで入場整理券を発行する場合は、右のQRから国税庁LINE公式アカウントを友だち追加して希望日時を申し込んでください
- ◆当日分の入場整理券の数には限りがあります。無くなり次第、受け付けを締め切ります
- ◆期間中、倉敷税務署では提出される申告書の受け付けと電話相談のみを行います
- ◆倉敷税務署では、ご自身のスマートフォンを利用した申告を推奨しています



国税庁 LINE公式アカウント

所得税等の確定申告は 自宅で作成、e-Taxで提出ができます

スマートフォンやパソコンで、国税庁ホームページの「確定申告書等作成コーナー」から申告書を作成することができます。作成した申告書をe-Taxで送信すれば、自宅から申告が可能です。確定申告作成手順は、YouTube「国税庁動画チャンネル」で確認できます。

新型コロナウイルス感染症対策のため、ぜひe-Taxを利用してください。



確定申告書等作成コーナー



国税庁動画チャンネル